

การจัดทำและวิเคราะห์รายงานการเงินกรมอนามัย

ปีงบประมาณ พ.ศ.๒๕๕๘

นายทรงวุฒิ สอนสุด

นักวิชาการเงินและบัญชีปฏิบัติการ

กลุ่มบัญชี กองคลัง

กรมอนามัย

## สารบัญ

	หน้า
<b>บทที่ ๑ บทนำ</b>	๑-๒
ความเป็นมา	๑
วัตถุประสงค์	๒
ขอบเขต	๒
ประโยชน์ที่ได้รับ	๒
<b>บทที่ ๒ รูปแบบและการวิเคราะห์รายงานการเงินกรมอนามัย</b>	๓-๓๔
รูปแบบงบแสดงฐานะการเงิน	๗
รูปแบบงบแสดงผลการดำเนินงานทางการเงิน	๑๐
รูปแบบงบแสดงการเปลี่ยนแปลงสินทรัพย์สุทธิ/ส่วนทุน	๑๑
รูปแบบรายงานฐานะเงินงบประมาณรายจ่ายปีปัจจุบันและปีก่อน	๑๒
รูปแบบรายงานรายได้แผ่นดิน	๑๔
รูปแบบหมายเหตุประกอบงบการเงิน	๑๗
การวิเคราะห์รายงานการเงิน	๒๗
การวิเคราะห์แบบแนวตั้ง (Common size)	๒๘
การวิเคราะห์แบบแนวนอน (Trend Analysis)	๓๑
การวิเคราะห์อัตราส่วนทางการเงิน (Financial Ratio)	๓๔
<b>บทที่ ๓ การจัดทำและวิเคราะห์รายงานการเงินกรมอนามัย</b>	๓๕-๗๐
การจัดทำรายงานการเงินกรมอนามัย	๓๕
การวิเคราะห์รายงานการเงินกรมอนามัย	๖๒
<b>บทที่ ๔ บทสรุป</b>	๗๑-๗๔
ปัญหา	๗๔
ข้อเสนอแนะ	๗๔
<b>บรรณานุกรม</b>	๗๕

## บทที่ ๑

### บทนำ

#### ความเป็นมา

ตามมติคณะรัฐมนตรีเมื่อวันที่ ๒๒ กรกฎาคม ๒๕๔๖ มีนโยบายปรับเปลี่ยนและปฏิรูปการบริหารการเงินการคลังภาครัฐเข้าสู่ระบบอิเล็กทรอนิกส์ (Government Fiscal Management Information System : GFMS) โดยการนำระบบเทคโนโลยีสารสนเทศมาใช้ในการปรับปรุงกระบวนการดำเนินการและการจัดการภาครัฐ โดยมีการบริหารจัดการแบบบูรณาการทางอิเล็กทรอนิกส์อย่างเป็นระบบครบวงจร และมีมาตรฐาน มีเครือข่ายรองรับระบบงานการเงินการคลังภาครัฐได้ทั้งระบบงบประมาณ (Fund Management : FM) ระบบงานจัดซื้อจัดจ้าง (Purchasing Order : PO) ระบบงานเบิกจ่ายเงิน (Account Payable : AP) ระบบงานรับและนำส่งเงิน (Receipt Process : RP) ระบบงานสินทรัพย์ถาวร (Fixed Assets : FA) ระบบงานบัญชี (General Ledger : GL) เพื่อให้เกิดความรวดเร็ว โปร่งใส ตรวจสอบได้ รวมทั้งมีข้อมูลสารสนเทศที่ถูกต้อง ครบถ้วนเพื่อเสริมสร้างประสิทธิภาพการบริหารการเงินการคลังภาครัฐ

ในขณะเดียวกัน กรมบัญชีกลางก็ได้เปลี่ยนหลักเกณฑ์การบันทึกบัญชีภาครัฐจากเกณฑ์เงินสด เป็นเกณฑ์คงค้าง โดยกำหนดให้ส่วนราชการจัดทำบัญชีเกณฑ์คงค้างด้วยระบบ GFMS ซึ่งหลักการของระบบ GFMS คือ เป็นการดำเนินงานปรับปรุงระบบการจัดการด้านการเงินการคลังของภาครัฐให้มีความทันสมัยและมีประสิทธิภาพยิ่งขึ้น โดยนำเทคโนโลยีสารสนเทศมาประยุกต์ใช้ เพื่อปรับกระบวนการดำเนินงานและการจัดการภาครัฐ ด้านงบประมาณ การจัดซื้อจัดจ้าง การเบิกจ่าย การรับและนำส่งเงิน สินทรัพย์ถาวร การบัญชี และการบริหารทรัพยากรให้เป็นไปในทิศทางเดียวกับนโยบายปฏิรูปราชการ

แม้ส่วนราชการจะมีเทคโนโลยีเข้ามาช่วยในการปฏิบัติงาน แต่สิ่งที่ส่วนราชการยังคงต้องคำนึงถึงและให้ความสำคัญคือเรื่องกฎหมาย ระเบียบ หลักเกณฑ์และวิธีปฏิบัติต่างๆ ซึ่งระเบียบหลักที่ส่วนราชการจะต้องยึดถือและใช้เป็นแนวทางในการปฏิบัติงานด้านการเงินและบัญชีของส่วนราชการคือ ระเบียบการเบิกจ่ายเงินจากคลัง การเก็บรักษาเงินและการนำเงินส่งคลัง พ.ศ.๒๕๕๑

ระเบียบการเบิกจ่ายเงินจากคลัง การเก็บรักษาเงินและการนำเงินส่งคลัง พ.ศ.๒๕๕๑ ได้กำหนดให้กรมอนามัยจัดทำรายงานการเงิน โดยมีหน้าที่รวบรวมรายงานการเงินของหน่วยงานภายใต้สังกัดมาจัดทำและวิเคราะห์รายงานการเงินกรมอนามัย เพื่อแสดงให้เห็นถึงฐานะการเงินและผลการดำเนินงานของกรมอนามัยเสนอหัวหน้าส่วนราชการ กรมบัญชีกลาง และสำนักงานการตรวจเงินแผ่นดิน ซึ่งการจัดทำและวิเคราะห์รายงานการเงิน เป็นไปตามหลักการและนโยบายบัญชีสำหรับหน่วยงานภาครัฐ ฉบับที่ ๒ ประกาศใช้ เมื่อวันที่ ๖ มกราคม ๒๕๔๖

## วัตถุประสงค์

๑. เพื่อให้ได้รายงานการเงินระดับกรม ซึ่งกรมบัญชีกลางจะได้รวบรวมและจัดทำรายงานการเงินรวมภาครัฐ เสนอคณะรัฐมนตรี ตามนโยบายกระทรวงการคลัง

๒. เพื่อให้ผู้บริหารทราบฐานะการเงิน รายได้และค่าใช้จ่ายในรอบระยะเวลาปีบัญชี และสามารถนำข้อมูลรายงานการเงินไปใช้เป็นฐานข้อมูลเพื่อใช้ประกอบการตัดสินใจในการกำหนดนโยบายการเงินการคลังของกรมอนามัย

## ขอบเขต

ข้อมูลที่น่ามาจัดทำและวิเคราะห์รายงานการเงินกรมอนามัยนั้น เป็นข้อมูลที่เรียกรายงานจากระบบ GFMS ปีงบประมาณ พ.ศ.๒๕๕๘ และ ๒๕๕๗ ครอบคลุมทุกหน่วยเบิกจ่ายภายใต้สังกัดกรมอนามัย จำนวน ๑๕ แห่ง

## ประโยชน์ที่ได้รับ

๑. ผู้บริหารกรมอนามัย สามารถนำข้อมูลจากรายงานการเงินกรมอนามัยไปใช้ ประกอบการตัดสินใจในการกำหนดนโยบายการเงินการคลัง และจัดสรรทรัพยากรของหน่วยงานได้อย่างคุ้มค่า เหมาะสม และเกิดประโยชน์สูงสุด

๒. ผู้ใช้รายงานการเงินหรือผู้ที่สนใจ สามารถนำข้อมูลจากการจัดทำและวิเคราะห์รายงานการเงินกรมอนามัยไปใช้ประโยชน์ในเชิงเศรษฐกิจได้

## บทที่ ๒

### รูปแบบและการวิเคราะห์รายงานการเงินกรมอนามัย

#### รูปแบบรายงานการเงิน

ในการจัดทำรายงานการเงินนั้น จะต้องเตรียมข้อมูล GFMS โดยการเรียกรายงานจากระบบ GFMS แล้วนำมาจัดทำเป็นรายงานการเงิน ในรูปของงบแสดงฐานะการเงิน งบแสดงผลการดำเนินงานทางการเงิน งบแสดงการเปลี่ยนแปลงสินทรัพย์สุทธิ/ส่วนทุน รายงานรายได้แผ่นดิน หมายเหตุประกอบงบการเงิน รายงานฐานะเงินงบประมาณรายจ่ายปีปัจจุบันและปีก่อน

#### งบแสดงฐานะการเงิน

งบแสดงฐานะการเงิน ประกอบด้วย สินทรัพย์ หนี้สิน และสินทรัพย์สุทธิ/ส่วนทุน โดยเรียงลำดับตามสภาพคล่องของรายการ

๑. สินทรัพย์ หมายถึง ทรัพยากรที่อยู่ในความควบคุมของหน่วยงาน ทรัพยากรดังกล่าวเป็นผลของเหตุการณ์ในอดีตซึ่งหน่วยงานคาดว่าจะได้รับประโยชน์เชิงเศรษฐกิจจากทรัพยากรนั้น ในอนาคต

๑.๑ สินทรัพย์หมุนเวียน หมายถึง สินทรัพย์ที่มีลักษณะข้อใดข้อหนึ่งหรือหลายข้อ ดังนี้

๑.๑.๑ สินทรัพย์ที่หน่วยงานคาดว่าจะรับรู้ประโยชน์จากสินทรัพย์นั้น หรือถือสินทรัพย์ไว้เพื่อขายหรือเพื่อนำมาใช้ในการดำเนินงานภายในรอบระยะเวลาดำเนินงานปกติของหน่วยงาน

๑.๑.๒ สินทรัพย์ที่หน่วยงานถือไว้โดยมีวัตถุประสงค์หลักเพื่อการค้า หรือถือไว้ในระยะสั้นและคาดว่าจะรับรู้ประโยชน์จากสินทรัพย์นั้นภายใน ๑๒ เดือน นับจากวันที่ในงบแสดงฐานะการเงิน

๑.๑.๓ เงินสดหรือรายการเทียบเท่าเงินสด

๑.๒ สินทรัพย์ไม่หมุนเวียน หมายถึง สินทรัพย์ที่ไม่เข้าลักษณะตามคำนิยามของสินทรัพย์หมุนเวียน

๒. หนี้สิน หมายถึง ภาระผูกพันในปัจจุบันของหน่วยงานซึ่งเป็นผลจากเหตุการณ์ในอดีตและการชำระภาระผูกพันนั้นจะส่งผลให้หน่วยงานต้องสูญเสียทรัพยากรที่มีประโยชน์เชิงเศรษฐกิจในอนาคตหรือศักยภาพในการให้บริการ

๒.๑ หนี้สินหมุนเวียน หมายถึง หนี้สินที่มีลักษณะข้อใดข้อหนึ่ง ดังนี้

๒.๑.๑ หน่วยงานคาดว่าจะชำระหนี้สินภายในรอบระยะเวลาการดำเนินงานปกติของหน่วยงาน

๒.๑.๒ หนี้สินถึงกำหนดชำระภายใน ๑๒ เดือน นับจากวันที่ในรายงานแสดงฐานะการเงิน

- ๒.๒ หนี้สินไม่หมุนเวียน หมายถึง หนี้สินที่ไม่เข้าลักษณะตามคำนิยามของหนี้สินหมุนเวียน
๓. สินทรัพย์สุทธิ/ส่วนทุน หมายถึง มูลค่าสุทธิคงเหลือในสินทรัพย์ของหน่วยงานหลังหักหนี้สินแล้ว

#### งบแสดงผลการดำเนินงานทางการเงิน

งบแสดงผลการดำเนินงานทางการเงิน ประกอบด้วย รายได้ และค่าใช้จ่าย

๑. รายได้ หมายถึง การเพิ่มขึ้นของประโยชน์เชิงเศรษฐกิจหรือศักยภาพในการให้บริการในระหว่างรอบระยะเวลาบัญชีในรูปของกระแสเข้า (Inflow) ซึ่งมีผลทำให้สินทรัพย์สุทธิเพิ่มขึ้น ทั้งนี้ไม่รวมการเพิ่มขึ้นของเงินทุนที่ได้รับจากเจ้าของ

๒. ค่าใช้จ่าย หมายถึง การลดลงของประโยชน์เชิงเศรษฐกิจหรือศักยภาพในการให้บริการในระหว่างรอบระยะเวลาบัญชีในรูปของกระแสออก (Outflow) หรือการลดลงของสินทรัพย์ หรือการเพิ่มขึ้นของหนี้สิน ซึ่งมีผลทำให้สินทรัพย์สุทธิลดลง ทั้งนี้ไม่รวมถึงการจัดสรรส่วนทุนให้กับเจ้าของ

#### งบแสดงการเปลี่ยนแปลงสินทรัพย์สุทธิ/ส่วนทุน

งบแสดงการเปลี่ยนแปลงสินทรัพย์สุทธิ/ส่วนทุน เป็นรายงานที่มีวัตถุประสงค์เพื่อแสดงให้เห็นการเพิ่มขึ้นหรือลดลงของสินทรัพย์สุทธิของหน่วยงานในระหว่างงวด ซึ่งโดยรวมเกิดจากรายได้สูง/(ต่ำ) กว่าค่าใช้จ่ายสำหรับงวด ที่แสดงไว้ในงบแสดงผลการดำเนินงานทางการเงิน และจากรายได้และค่าใช้จ่ายอื่นๆ ที่รับรู้โดยตรงไปยังสินทรัพย์สุทธิ/ส่วนทุน ส่วนในรายละเอียดคือ การแสดงความเคลื่อนไหวขององค์ประกอบแต่ละรายการในสินทรัพย์สุทธิ/ส่วนทุน ในระหว่างปีที่น่าเสนองบการเงิน ซึ่งได้แก่ ทุน รายได้สูง/(ต่ำ) กว่าค่าใช้จ่ายสะสม และองค์ประกอบอื่น รายการเคลื่อนไหวที่สำคัญในสินทรัพย์สุทธิ/ส่วนทุนของหน่วยงานภาครัฐ ส่วนใหญ่ คือ รายได้สูง/(ต่ำ)กว่าค่าใช้จ่ายสุทธิสำหรับงวด อย่างไรก็ตาม รายการเคลื่อนไหวของสินทรัพย์สุทธิ/ส่วนทุนที่สำคัญอีกรายการหนึ่งคือ การปรับปรุงรายได้สูง/(ต่ำ)กว่าค่าใช้จ่ายสะสมมา ที่เกิดจากการแก้ไขข้อผิดพลาดปีก่อน ซึ่งมีผลกระทบต่อความสามารถ ในการเปรียบเทียบงบการเงินระหว่างงวด เนื่องจากต้องมีการปรับตัวเลขที่นำมาวางเปรียบเทียบ จากงบการเงินปีก่อนที่เคยนำเสนอไปแล้ว จึงต้องมีการแสดงให้เห็นการปรับตัวเลขปีก่อนไว้โดยชัดเจน โดยแสดงตัวเลขปีก่อนที่เคยรายงานไว้เดิมก่อน และแสดงยอดที่ปรับปรุงเป็นรายการบวกหรือหัก แล้วแต่กรณี ออกจากยอดเดิม เมื่อได้ยอดสุทธิของรายได้สูง/(ต่ำ)กว่าค่าใช้จ่ายสะสมมา ที่ปรับตัวผลกระทบจากการแก้ไขตัวเลขปีก่อนแล้ว จึงแสดงรายการเคลื่อนไหวตามปกติที่เกิดขึ้นในระหว่างปีต่อไป ซึ่งยอดรวมของสินทรัพย์สุทธิ/ส่วนทุน ตามงบแสดงการเปลี่ยนแปลงฯ นี้ ต้องตรงกันกับยอดรวมสินทรัพย์สุทธิ/ส่วนทุน ที่แสดงไว้ในงบแสดงฐานะการเงิน ณ วันสิ้นงวดเดียวกัน

## หมายเหตุประกอบงบการเงิน

ในการจัดทำหมายเหตุประกอบงบการเงิน หน่วยงานต้องเปิดเผยข้อมูลที่เป็นสาระสำคัญตามข้อกำหนดในมาตรฐานการบัญชีภาครัฐ ฉบับที่ ๑ เรื่อง การนำเสนองบการเงิน และตามมาตรฐานการบัญชีภาครัฐฉบับอื่น โดยมีเนื้อหาในรายละเอียดดังต่อไปนี้

### ข้อ ๑ ข้อมูลทั่วไป

ให้หน่วยงานเปิดเผยข้อมูลเรื่องทั่วไปเกี่ยวกับหน่วยงานที่จะช่วยให้ผู้ใช้งบการเงินสามารถทำความเข้าใจเกี่ยวกับรายการทางการเงินของหน่วยงานได้ดีขึ้น เช่น ภารกิจหลักของหน่วยงาน กฎหมายที่สำคัญซึ่งกำหนดหน้าที่หรือให้อำนาจแก่หน่วยงานในการดำเนินงาน หน่วยงานภายใต้สังกัดในระดับต่างๆ ที่มีการนำข้อมูลมาแสดงรวมอยู่ในงบการเงินของหน่วยงาน

### ข้อ ๒ เกณฑ์การจัดทำงบการเงิน

ให้หน่วยงานเปิดเผยข้อมูลที่ระบุว่างบการเงินได้จัดทำตามมาตรฐานและนโยบายการบัญชีภาครัฐที่กำหนดโดยกระทรวงการคลัง หรือตามมาตรฐานการบัญชีอื่นใด ในกรณีที่หน่วยงานต้องปฏิบัติตามมาตรฐานและนโยบายการบัญชีภาครัฐ แต่ในเรื่องนั้น ยังไม่มีกำหนดไว้ในมาตรฐานและนโยบายการบัญชีภาครัฐที่มีการประกาศใช้แล้ว หากหน่วยงานเลือกที่จะนำมาตราฐานและนโยบายการบัญชีภาครัฐมาใช้ก่อนวันที่กำหนดให้ถือปฏิบัติ ให้หน่วยงานเปิดเผยข้อเท็จจริงและเหตุผลของเรื่องดังกล่าวด้วย

### ข้อ ๓ มาตรฐานและนโยบายการบัญชีภาครัฐฉบับใหม่ และมาตรฐานและนโยบายการบัญชีภาครัฐที่ปรับปรุงใหม่

ให้หน่วยงานเปิดเผยข้อมูลเกี่ยวกับมาตรฐานและนโยบายการบัญชีภาครัฐฉบับใหม่ ที่มีการประกาศใช้เป็นครั้งแรก หรือมาตรฐานและนโยบายการบัญชีภาครัฐที่เคยมีการประกาศใช้แล้วแต่มีการปรับปรุงใหม่ในระหว่างงวดที่มีการนำเสนองบการเงิน โดยระบุด้วยว่า มาตรฐานและนโยบายการบัญชีภาครัฐฉบับดังกล่าวให้เริ่มถือปฏิบัติกับงบการเงินงวดใด การนำมาตราฐานและนโยบายการบัญชีภาครัฐนั้นมาปฏิบัติทำให้เกิดผลกระทบอย่างไรกับงบการเงินของหน่วยงาน หากเป็นมาตรฐานและนโยบายการบัญชีภาครัฐที่ให้เริ่มถือปฏิบัติในอนาคต ฝ่ายบริหารของหน่วยงานคาดว่าจะมีผลต่องบการเงินในอนาคตอย่างไร เมื่อมีการนำมาตรฐานและนโยบายการบัญชีภาครัฐนั้นมาปฏิบัติ

### ข้อ ๔ สรุบนโยบายการบัญชีที่สำคัญ

ให้หน่วยงานเปิดเผยนโยบายการบัญชีที่ใช้กับรายการที่สำคัญของหน่วยงาน เพื่อให้เป็นไปตามข้อกำหนดในมาตรฐานและนโยบายการบัญชีภาครัฐ ประเด็นสำคัญที่ควรกล่าวไว้ในการเปิดเผยข้อมูลนโยบายการบัญชี คือ เกณฑ์การรับรู้รายการและการวัดมูลค่าในงบการเงิน การเปิดเผยนโยบายการบัญชีที่หน่วยงานใช้ปฏิบัติกับรายการที่สำคัญเป็นเรื่องจำเป็น เพราะนโยบายการบัญชีมีผลกระทบโดยตรงต่อการรับรู้

องค์ประกอบต่าง ๆ ของงบการเงิน และการแสดงมูลค่าของสินทรัพย์และหนี้สินของหน่วยงานในงบการเงิน แม้ว่านโยบายการบัญชีส่วนใหญ่ในภาครัฐ ถูกกำหนดให้หน่วยงานปฏิบัติเป็นแบบเดียวกัน โดยไม่ได้ให้ทางเลือกแก่หน่วยงานในการเลือกใช้นโยบายการบัญชีตามดุลยพินิจของผู้บริหารของหน่วยงาน ดังนั้น ในกรณีที่มาตราฐานการบัญชีภาครัฐให้ทางเลือก สำหรับการเลือกใช้นโยบายการบัญชีที่แตกต่างกันได้ การเปิดเผยนโยบายการบัญชีที่หน่วยงานเลือกใช้จึงมีความสำคัญมาก

#### ข้อ ๕ รายละเอียดประกอบงบการเงิน

โดยทั่วไปหากรายการที่น่าเสนอไว้ในงบการเงินเป็นรายการที่มีสาระสำคัญ หน่วยงานควรแสดงรายละเอียดประกอบรายการไว้ในหมายเหตุประกอบงบการเงิน เพื่อให้ผู้ใช้งบการเงินทำความเข้าใจรายการที่อยู่ในงบการเงินได้ดีขึ้น สามารถประเมินฐานะการเงินและผลการดำเนินงานได้โดยถูกต้องตรงกับความเป็นจริงและคาดการณ์อนาคตจากข้อมูลในงบการเงินปัจจุบันได้ โดยเฉพาะอย่างยิ่ง ข้อมูลที่เกี่ยวข้องข้อจำกัดของการใช้ประโยชน์จากสินทรัพย์ เช่น เงินสดในมือที่เกิดจากการจัดเก็บรายได้แผ่นดินซึ่งหน่วยงานต้องนำส่งคลังเท่านั้นไม่สามารถนำไปใช้เพื่อการอื่นได้ และเงินฝากคลังที่ถือไว้เพื่อนำไปจ่ายต่อให้บุคคลที่สามซึ่งหน่วยงานไม่สามารถนำไปใช้จ่ายเพื่อการดำเนินงานปกติได้ องค์ประกอบของงบการเงินของหน่วยงานที่มีลักษณะเฉพาะการเปลี่ยนแปลงมูลค่าของสินทรัพย์และหนี้สินที่ไม่ได้เกิดจากรายการค้ากับหน่วยงานหรือบุคคลอื่น และภาระผูกพันของหน่วยงานที่เกี่ยวกับการใช้สินทรัพย์และหนี้สิน

#### รายงานฐานะเงินงบประมาณรายจ่ายปีปัจจุบันและปีก่อน

ในการจัดทำรายงานฐานะเงินงบประมาณรายจ่าย ประกอบด้วย ๒ ส่วน คือรายงานฐานะเงินงบประมาณรายจ่ายปีปัจจุบัน/ปีก่อน และรายงานฐานะเงินงบประมาณรายจ่ายจากเงินกันไว้เบิกเหลือมปีปัจจุบัน/ปีก่อน

#### รายงานรายได้แผ่นดิน

รายงานรายได้แผ่นดิน เป็นการแสดงรายได้ของรัฐบาล ซึ่งไม่ใช่รายได้ของหน่วยงาน แต่เป็นรายได้ของรัฐบาลที่หน่วยงานจัดเก็บแทน



รูปแบบงบแสดงฐานะการเงิน

กรมอนามัย

งบแสดงฐานะการเงิน

ณ วันที่ ๓๐ กันยายน ๒๕๕๘

(หน่วย:บาท)

	หมายเหตุ	๒๕๕๘	๒๕๕๗
<b>สินทรัพย์</b>			
<b>สินทรัพย์หมุนเวียน</b>			
เงินสดและรายการเทียบเท่าเงินสด		xx	xx
ลูกหนี้ระยะสั้น		xx	xx
ลูกหนี้เงินโอนและรายการอุดหนุนระยะสั้น		xx	xx
เงินให้กู้ยืมระยะสั้น		xx	xx
เงินลงทุนระยะสั้น		xx	xx
สินค้าคงเหลือ		xx	xx
วัสดุคงเหลือ		xx	xx
สินทรัพย์หมุนเวียนอื่น		<u>xx</u>	<u>xx</u>
<b>รวมสินทรัพย์หมุนเวียน</b>		<u>xx</u>	<u>xx</u>
<b>สินทรัพย์ไม่หมุนเวียน</b>			
ลูกหนี้ระยะยาว		xx	xx
ลูกหนี้เงินโอนและรายการอุดหนุนระยะยาว		xx	xx
เงินให้กู้ยืมระยะยาว		xx	xx
เงินลงทุนระยะยาว		xx	xx
ที่ดิน อาคาร และอุปกรณ์		xx	xx
สินทรัพย์โครงสร้างพื้นฐาน		xx	xx
สินทรัพย์ไม่มีตัวตน		xx	xx
สินทรัพย์ไม่หมุนเวียนอื่น		<u>xx</u>	<u>xx</u>
<b>รวมสินทรัพย์ไม่หมุนเวียน</b>		<u>xx</u>	<u>xx</u>
<b>รวมสินทรัพย์</b>		<u>xx</u>	<u>xx</u>

กรมอนามัย

งบแสดงฐานะการเงิน

ณ วันที่ ๓๐ กันยายน ๒๕๕๘

(หน่วย:บาท)

	หมายเหตุ	๒๕๕๘	๒๕๕๗
<b>หนี้สิน</b>			
<b>หนี้สินหมุนเวียน</b>			
เจ้าหนี้ระยะสั้น		xx	xx
เจ้าหนี้เงินโอนและรายการอุดหนุนระยะสั้น		xx	xx
เงินกู้ยืมระยะสั้น		xx	xx
ส่วนของเงินกู้ยืมระยะยาวที่ถึงกำหนดชำระภายใน ๑ ปี		xx	xx
ส่วนของเจ้าหนี้ตามสัญญาเช่าการเงินที่ถึงกำหนดชำระภายใน ๑ ปี		xx	xx
เงินอุดหนุนจากรัฐบาล		xx	xx
เงินรับฝากระยะสั้น		xx	xx
ประมาณการหนี้สินระยะสั้น		xx	xx
หนี้สินหมุนเวียนอื่น		<u>xx</u>	<u>xx</u>
<b>รวมหนี้สินหมุนเวียน</b>		<u>xx</u>	<u>xx</u>
<b>หนี้สินไม่หมุนเวียน</b>			
เจ้าหนี้ระยะยาว		xx	xx
เจ้าหนี้เงินโอนและรายการอุดหนุนระยะยาว		xx	xx
เงินกู้ยืมระยะยาว		xx	xx
เจ้าหนี้ตามสัญญาเช่าการเงินระยะยาว		xx	xx
เงินอุดหนุนจากรัฐบาล		xx	xx
เงินรับฝากระยะยาว		xx	xx
ประมาณการหนี้สินระยะยาว		xx	xx
หนี้สินไม่หมุนเวียนอื่น		xx	xx
<b>รวมหนี้สินไม่หมุนเวียน</b>		<u>xx</u>	<u>xx</u>
<b>รวมหนี้สิน</b>		<u>xx</u>	<u>xx</u>
<b>สินทรัพย์สุทธิ/ส่วนทุน</b>		<u>xx</u>	<u>xx</u>

กรมอนามัย

งบแสดงฐานะการเงิน

ณ วันที่ ๓๐ กันยายน ๒๕๕๘

(หน่วย:บาท)

หมายเหตุ	๒๕๕๘	๒๕๕๗
สินทรัพย์สุทธิ/ส่วนทุน		
ทุน	xx	xx
รายได้สูง/(ต่ำ)กว่าค่าใช้จ่ายสะสม	xx	xx
องค์ประกอบอื่นของสินทรัพย์สุทธิ/ส่วนทุน	<u>xx</u>	<u>xx</u>
รวมสินทรัพย์สุทธิ/ส่วนทุน	<u>xx</u>	<u>xx</u>

หมายเหตุประกอบงบการเงินเป็นส่วนหนึ่งของงบการเงินนี้

รูปแบบงบแสดงผลการดำเนินงานทางการเงิน

กรมอนามัย

งบแสดงผลการดำเนินงานทางการเงิน  
สำหรับปีสิ้นสุดวันที่ ๓๐ กันยายน ๒๕๕๘

(หน่วย:บาท)

	หมายเหตุ	๒๕๕๘	๒๕๕๗
<b>รายได้</b>			
รายได้จากงบประมาณ		XX	XX
รายได้จากเงินกู้และรายได้อื่นจากรัฐบาล		XX	XX
รายได้จากการขายสินค้าและบริการ		XX	XX
รายได้จากการอุดหนุนและบริจาค		XX	XX
รายได้อื่น		<u>XX</u>	<u>XX</u>
<b>รวมรายได้</b>		<u>XX</u>	<u>XX</u>
<b>ค่าใช้จ่าย</b>			
ค่าใช้จ่ายบุคลากร		XX	XX
ค่าบำเหน็จบำนาญ		XX	XX
ค่าตอบแทน		XX	XX
ค่าใช้จ่ายสอย		XX	XX
ค่าวัสดุ		XX	XX
ค่าสาธารณูปโภค		XX	XX
ค่าเสื่อมราคาและค่าตัดจำหน่าย		XX	XX
ค่าใช้จ่ายจากการอุดหนุนและบริจาค		XX	XX
ค่าใช้จ่ายอื่น		<u>XX</u>	<u>XX</u>
<b>รวมค่าใช้จ่าย</b>		<u>XX</u>	<u>XX</u>
<b>รายได้สูง/(ต่ำ)กว่าค่าใช้จ่ายก่อนต้นทุนทางการเงิน</b>		<u>XX</u>	<u>XX</u>
ต้นทุนทางการเงิน		<u>XX</u>	<u>XX</u>
<b>รายได้สูง/(ต่ำ)กว่าค่าใช้จ่ายสุทธิ</b>		<u>XX</u>	<u>XX</u>

หมายเหตุประกอบงบการเงินเป็นส่วนหนึ่งของงบการเงินนี้

รูปแบบงบแสดงการเปลี่ยนแปลงสินทรัพย์สุทธิ/ส่วนทุน

กรมอนามัย

งบแสดงการเปลี่ยนแปลงสินทรัพย์สุทธิ/ส่วนทุน  
สำหรับปีสิ้นสุดวันที่ ๓๐ กันยายน ๒๕๕๘

(หน่วย:บาท)

หมายเหตุ	ทุน	รายได้สูง/ (ต่ำ) กว่า ค่าใช้จ่าย สะสม	องค์ประกอบ	
			อื่นของ สินทรัพย์ สุทธิ/ ส่วนทุน	รวม สินทรัพย์ สุทธิ/ ส่วนทุน
ยอดคงเหลือ ณ วันที่ ๓๐ กันยายน ๒๕๕๖ – ตามที่รายงานไว้เดิม	xx	xx	xx	xx
ผลสะสมจากการแก้ไขข้อผิดพลาดปีก่อน		xx		xx
ผลสะสมของการเปลี่ยนแปลงนโยบายการบัญชี		xx		xx
ยอดคงเหลือ ณ วันที่ ๓๐ กันยายน ๒๕๕๖ - หลังการปรับปรุง	xx	xx	xx	xx
การเปลี่ยนแปลงในสินทรัพย์สุทธิ/ส่วนทุนสำหรับปี ๒๕๕๗				
การเปลี่ยนแปลงที่ทำให้ทุนเพิ่ม/ลด	xx			xx
รายได้สูง/(ต่ำ) กว่าค่าใช้จ่ายสำหรับงวด		xx		xx
กำไร/ขาดทุนจากการปรับมูลค่าเงินลงทุน			xx	xx
ยอดคงเหลือ ณ วันที่ ๓๐ กันยายน ๒๕๕๗	xx	xx	xx	xx
ยอดคงเหลือ ณ วันที่ ๓๐ กันยายน ๒๕๕๗ – ตามที่รายงานไว้เดิม	xx	xx	xx	xx
ผลสะสมจากการแก้ไขข้อผิดพลาดปีก่อน		xx		xx
ผลสะสมของการเปลี่ยนแปลงนโยบายการบัญชี		xx		xx
ยอดคงเหลือ ณ วันที่ ๓๐ กันยายน ๒๕๕๗ - หลังการปรับปรุง	xx	xx	xx	xx
การเปลี่ยนแปลงในสินทรัพย์สุทธิ/ส่วนทุนสำหรับปี ๒๕๕๘				
การเปลี่ยนแปลงที่ทำให้ทุนเพิ่ม/ลด	xx			xx
รายได้สูง/(ต่ำ) กว่าค่าใช้จ่ายสำหรับงวด		xx		xx
กำไร/ขาดทุนจากการปรับมูลค่าเงินลงทุน			xx	xx
ยอดคงเหลือ ณ วันที่ ๓๐ กันยายน ๒๕๕๘	xx	xx	xx	xx

หมายเหตุประกอบงบการเงินเป็นส่วนหนึ่งของงบการเงินนี้

รูปแบบรายงานฐานะเงินงบประมาณรายจ่ายปีปัจจุบันและปีก่อน

รายงานฐานะเงินงบประมาณรายจ่าย ประจำปีงบประมาณ พ.ศ. ๒๕๕๘

รายการ	งบบุคลากร	งบดำเนินงาน	งบลงทุน	งบอุดหนุน	งบรายจ่ายอื่น	รวม
แผนงบบุคลากร						
.....						
งบบุคลากร	XX	XX	XX	XX	XX	XX
งบดำเนินงาน	XX	XX	XX	XX	XX	XX
งบลงทุน	XX	XX	XX	XX	XX	XX
งบอุดหนุน	XX	XX	XX	XX	XX	XX
งบรายจ่ายอื่น	XX	XX	XX	XX	XX	XX
<b>รวม</b>	<b>XX</b>	<b>XX</b>	<b>XX</b>	<b>XX</b>	<b>XX</b>	<b>XX</b>

รายงานฐานะเงินงบประมาณรายจ่ายจากเงินกันไว้เบิกเหลือมปี ก่อนปีงบประมาณ พ.ศ. ๒๕๕๘

รายการ	เงินกันไว้เบิกเหลือมปี (สุทธิ)	เบิกจ่าย	คงเหลือ
แผนงบบุคลากร			
.....			
งบบุคลากร	XX	XX	XX
งบดำเนินงาน	XX	XX	XX
งบลงทุน	XX	XX	XX
งบอุดหนุน	XX	XX	XX
งบรายจ่ายอื่น	XX	XX	XX
<b>รวม</b>	<b>XX</b>	<b>XX</b>	<b>XX</b>

รายงานฐานะเงินงบประมาณรายจ่าย ประจำปีงบประมาณ พ.ศ. ๒๕๕๗

รายการ	งบสุทธิ	การสำรองเงิน	ใบสั่งซื้อ/สัญญา	เบิกจ่าย	คงเหลือ
แผนงบประมาณ					
.....					
งบบุคลากร	xx	xx	xx	xx	xx
งบดำเนินงาน	xx	xx	xx	xx	xx
งบลงทุน	xx	xx	xx	xx	xx
งบอุดหนุน	xx	xx	xx	xx	xx
งบรายจ่ายอื่น	xx	xx	xx	xx	xx
<b>รวม</b>	<b>xx</b>	<b>xx</b>	<b>xx</b>	<b>xx</b>	<b>xx</b>

รายงานฐานะเงินงบประมาณรายจ่ายจากเงินกันไว้เบิกเหลื่อมปี ก่อนปีงบประมาณ พ.ศ. ๒๕๕๗

รายการ	เงินกันไว้เบิกเหลื่อมปี (สุทธิ)	เบิกจ่าย	คงเหลือ
แผนงบประมาณ			
.....			
งบบุคลากร	xx	xx	xx
งบดำเนินงาน	xx	xx	xx
งบลงทุน	xx	xx	xx
งบอุดหนุน	xx	xx	xx
งบรายจ่ายอื่น	xx	xx	xx
<b>รวม</b>	<b>xx</b>	<b>xx</b>	<b>xx</b>

รูปแบบรายงานรายได้แผ่นดิน

กรมอนามัย

รายงานรายได้แผ่นดิน

สำหรับปีสิ้นสุดวันที่ ๓๐ กันยายน ๒๕๕๘

(หน่วย:บาท)

	หมายเหตุ	๒๕๕๘	๒๕๕๗
รายได้แผ่นดินที่จัดเก็บ			
รายได้แผ่นดิน-ภาษี		xx	xx
รายได้แผ่นดิน-นอกจากภาษี		<u>xx</u>	<u>xx</u>
รวมรายได้แผ่นดินที่จัดเก็บ		<u>xx</u>	<u>xx</u>
<u>หัก</u> รายได้แผ่นดินถอนคืนจากคลัง		xx	xx
รายได้แผ่นดินจัดสรรตามกฎหมาย		<u>xx</u>	<u>xx</u>
รายได้แผ่นดินจัดเก็บสุทธิ		xx	xx
รายได้แผ่นดินนาส่งคลัง		<u>xx</u>	<u>xx</u>
รายได้แผ่นดินรอนาส่งคลัง		xx	xx
<u>ปรับ</u> รายได้แผ่นดินรอนาส่งคลัง		<u>xx</u>	<u>xx</u>
รายการรายได้แผ่นดินสุทธิ		<u>xx</u>	<u>xx</u>



รายได้แผ่นดิน-ภาษี

	(หน่วย:บาท)	
	๒๕๕๘	๒๕๕๗
<b>รายได้ภาษีทางตรง</b>		
ภาษีเงินได้บุคคลธรรมดา	XX	XX
ภาษีเงินได้นิติบุคคล	XX	XX
ภาษีเงินได้ปิโตรเลียม	XX	XX
ภาษีเงินได้อื่น	<u>XX</u>	<u>XX</u>
<b>รวม รายได้ภาษีทางตรง</b>	<u>XX</u>	<u>XX</u>
<b>รายได้ภาษีทางอ้อม</b>		
<b>ภาษีการขายทั่วไป</b>		
ภาษีมูลค่าเพิ่ม	XX	XX
ภาษีธุรกิจเฉพาะ	XX	XX
อากรแสตมป์	XX	XX
ภาษีการขายทั่วไปอื่น	<u>XX</u>	<u>XX</u>
<b>รวม รายได้ภาษีการขายทั่วไป</b>	<u>XX</u>	<u>XX</u>
<b>ภาษีขายเฉพาะ</b>		
ภาษีสรรพสามิต	XX	XX
ภาษีบริการเฉพาะ	<u>XX</u>	<u>XX</u>
<b>รวม รายได้ภาษีขายเฉพาะ</b>	<u>XX</u>	<u>XX</u>
<b>อากรขาเข้าและอากรขาออก</b>		
อากรขาเข้า	XX	XX
อากรขาออก	XX	XX
ค่าธรรมเนียมและค่าปรับ	<u>XX</u>	<u>XX</u>
<b>รวม รายได้อากรขาเข้าและอากรขาออก</b>	<u>XX</u>	<u>XX</u>
<b>รวม รายได้ภาษีทางอ้อม</b>	<u>XX</u>	<u>XX</u>
<b>รายได้ภาษีอื่น</b>		
ภาษีลักษณะอนุญาติ	XX	XX
ภาษีทรัพยากรธรรมชาติ	XX	XX
ภาษีลักษณะอื่น	<u>XX</u>	<u>XX</u>
<b>รวม รายได้ภาษีอื่น</b>	<u>XX</u>	<u>XX</u>
<b>รวม รายได้แผ่นดิน-ภาษี</b>	<u>XX</u>	<u>XX</u>

รายได้แผ่นดิน-นอกจากภาษี

(หน่วย:บาท)

	๒๕๕๘	๒๕๕๗
รายได้จากการขายสินค้าและบริการ	xx	xx
รายได้ดอกเบี้ยและเงินปันผล	xx	xx
รายได้อื่น	<u>xx</u>	<u>xx</u>
รวม รายได้แผ่นดิน-นอกจากภาษี	<u><u>xx</u></u>	<u><u>xx</u></u>

## รูปแบบหมายเหตุประกอบงบการเงิน

### หมายเหตุประกอบงบการเงิน

๑. ข้อมูลทั่วไป
๒. เกณฑ์การจัดทางงบการเงิน
๓. มาตรฐานและนโยบายการบัญชีภาครัฐฉบับใหม่ และมาตรฐานและนโยบายการบัญชีภาครัฐที่ปรับปรุงใหม่
๔. สรุปนโยบายการบัญชีที่สำคัญ
๕. เงินสดและรายการเทียบเท่าเงินสด
๖. ลูกหนี้ระยะสั้น
๗. สินทรัพย์หมุนเวียนอื่น
๘. ที่ดิน อาคาร และอุปกรณ์
๙. สินทรัพย์ไม่มีตัวตน
๑๐. เจ้าหนี้ระยะสั้น
๑๑. เงินรับฝากระยะสั้น
๑๒. หนี้สินหมุนเวียนอื่น
๑๓. เจ้าหนี้เงินโอนและรายการอุดหนุนระยะยาว
๑๔. เงินอุดหนุนราชการรับจากคลังระยะยาว
๑๕. รายได้จากงบประมาณ
๑๖. รายได้จากการขายสินค้าและบริการ
๑๗. รายได้อื่น
๑๘. ค่าใช้จ่ายบุคลากร
๑๙. ค่าบำเหน็จบำนาญ
๒๐. ค่าตอบแทน
๒๑. ค่าใช้สอย
๒๒. ค่าวัสดุ
๒๓. ค่าสาธารณูปโภค
๒๔. ค่าเสื่อมราคาและค่าตัดจำหน่าย
๒๕. ค่าใช้จ่ายจากการอุดหนุนและบริจาค
๒๖. ค่าใช้จ่ายอื่น

กรมอนามัย

หมายเหตุประกอบงบการเงิน  
สำหรับปีสิ้นสุดวันที่ ๓๐ กันยายน ๒๕๕๘

หมายเหตุ ๑ ข้อมูลทั่วไป

หมายเหตุ ๒ เกณฑ์การจัดทางงบการเงิน

หมายเหตุ ๓ มาตรฐานและนโยบายการบัญชีภาครัฐฉบับใหม่ และมาตรฐานและนโยบายการบัญชีภาครัฐ  
ที่ปรับปรุงใหม่

หมายเหตุ ๔ สรุปนโยบายการบัญชีที่สำคัญ

(หน่วย : บาท)

หมายเหตุ ๕ เงินสดและรายการเทียบเท่าเงินสด

	๒๕๕๘	๒๕๕๗
เงินสดในมือ	XX	XX
เงินทอรองราชการ	XX	XX
เงินฝากสถาบันการเงิน	XX	XX
เงินฝากประจำที่มีกำหนดจ่ายคืนไม่เกิน ๓ เดือน	XX	XX
เงินฝากคลัง	XX	XX
รายการเทียบเท่าเงินสดอื่น	XX	XX
<b>รวมเงินสดและรายการเทียบเท่าเงินสด</b>	<b>XX</b>	<b>XX</b>

หมายเหตุ ๖ ลูกหนี้ระยะสั้น

ลูกหนี้เงินยืมในงบประมาณ	XX	XX
ลูกหนี้เงินยืมนอกงบประมาณ	XX	XX
เงินจ่ายล่วงหน้า	XX	XX
เงินจ่ายให้หน่วยงานย่อย	XX	XX
รายได้ค้างรับ	XX	XX
<b>รวม</b>	<b>XX</b>	<b>XX</b>
ลูกหนี้การค้า-บุคคลภายนอก	XX	XX
ลูกหนี้อื่น-บุคคลภายนอก	XX	XX
หัก ค่าเผื่อหนี้สงสัยจะสูญ	(XX)	(XX)
ลูกหนี้การค้าและลูกหนี้อื่น (สุทธิ)	XX	XX
<b>รวมลูกหนี้ระยะสั้น</b>	<b>XX</b>	<b>XX</b>

กรมอนามัย  
หมายเหตุประกอบงบการเงิน  
สำหรับปีสิ้นสุดวันที่ ๓๐ กันยายน ๒๕๕๘

(หน่วย : บาท)

หมายเหตุ ๗ สินทรัพย์หมุนเวียนอื่น

	๒๕๕๘	๒๕๕๗
ค่าใช้จ่ายจ่ายล่วงหน้า	xx	xx
ค่าใช้จ่ายจ่ายล่วงหน้า-เพื่อช่วยเหลือผู้ประสบภัยพิบัติ	xx	xx
ค่าใช้จ่ายจ่ายล่วงหน้า-เงินทศรองอื่นๆ	xx	xx
ดอกเบี้ยจ่ายล่วงหน้า-ตั๋วเงินคลัง	xx	xx
สินทรัพย์รอการโอน	xx	xx
สินทรัพย์หมุนเวียนอื่น	xx	xx
ใบสำคัญรองจ่าย	xx	xx
<b>รวมสินทรัพย์หมุนเวียนอื่น</b>	<b>xx</b>	<b>xx</b>

หมายเหตุ ๘ ที่ดิน อาคาร และอุปกรณ์

ที่ดิน	xx	xx
อาคารและสิ่งปลูกสร้าง	xx	xx
หัก ค่าเสื่อมราคาสะสม-อาคารและสิ่งปลูกสร้าง	(xx)	(xx)
<b>อาคารและสิ่งปลูกสร้าง-สุทธิ</b>	<b>xx</b>	<b>xx</b>
ครุภัณฑ์		
หัก ค่าเสื่อมราคาสะสม-ครุภัณฑ์	(xx)	(xx)
<b>ครุภัณฑ์ สุทธิ</b>	<b>xx</b>	<b>xx</b>
ที่ดิน อาคาร และอุปกรณ์ตามสัญญาเช่าการเงิน	xx	xx
หัก ค่าเสื่อมราคาสะสม-อาคาร และอุปกรณ์ตามสัญญาเช่าการเงิน	(xx)	(xx)
<b>ที่ดิน อาคาร และอุปกรณ์ตามสัญญาเช่าการเงิน-สุทธิ</b>	<b>xx</b>	<b>xx</b>
งานระหว่างก่อสร้าง	xx	xx
<b>รวม ที่ดิน อาคาร และอุปกรณ์-สุทธิ</b>	<b>xx</b>	<b>xx</b>

กรมอนามัย  
หมายเหตุประกอบงบการเงิน  
สำหรับปีสิ้นสุดวันที่ ๓๐ กันยายน ๒๕๕๘

(หน่วย : บาท)

หมายเหตุ ๙ สินทรัพย์ไม่มีตัวตน

	๒๕๕๘	๒๕๕๗
สินทรัพย์ไม่มีตัวตน	xx	xx
หัก ค่าตัดจำหน่ายสะสม-สินทรัพย์ไม่มีตัวตน	<u>(xx)</u>	<u>(xx)</u>
<b>สินทรัพย์ไม่มีตัวตน-สุทธิ</b>	<b><u>xx</u></b>	<b><u>xx</u></b>
สินทรัพย์ไม่มีตัวตนตามสัญญาเช่าการเงิน	xx	xx
หัก ค่าตัดจำหน่ายสะสม-สินทรัพย์ไม่มีตัวตนตามสัญญา เช่าการเงิน	<u>(xx)</u>	<u>(xx)</u>
<b>สินทรัพย์ไม่มีตัวตนตามสัญญาเช่าการเงิน-สุทธิ</b>	<b><u>xx</u></b>	<b><u>xx</u></b>
<b>รวม สินทรัพย์ไม่มีตัวตน-สุทธิ</b>	<b><u>xx</u></b>	<b><u>xx</u></b>

หมายเหตุ ๑๐ เจ้าหนี้ระยะสั้น

เจ้าหนี้การค้า	xx	xx
เจ้าหนี้อื่น	xx	xx
ดอกเบี้ยค้างจ่าย	xx	xx
ค่าสาธารณูปโภคค้างจ่าย	xx	xx
ใบสำคัญค้างจ่าย	xx	xx
เจ้าหนี้ที่มีการแลกเปลี่ยนอื่น	<u>xx</u>	<u>xx</u>
<b>รวม เจ้าหนี้ระยะสั้น</b>	<b><u>xx</u></b>	<b><u>xx</u></b>

หมายเหตุ ๑๑ เงินรับฝากระยะสั้น

เงินรับฝากจากเงินทุนหมุนเวียน	xx	xx
เงินรับฝากอื่น	xx	xx
เงินประกันสัญญา	xx	xx
เงินประกันผลงาน	xx	xx
เงินประกันอื่น	<u>xx</u>	<u>xx</u>
<b>รวม เงินรับฝากระยะสั้น</b>	<b><u>xx</u></b>	<b><u>xx</u></b>

กรมอนามัย  
หมายเหตุประกอบงบการเงิน  
สำหรับปีสิ้นสุดวันที่ ๓๐ กันยายน ๒๕๕๘

(หน่วย : บาท)

หมายเหตุ ๑๒ หนี้สินหมุนเวียนอื่น

	๒๕๕๘	๒๕๕๗
รายได้ค่าบริการรับล่วงหน้า	XX	XX
หนี้สินหมุนเวียนอื่น	XX	XX
เบิกเกินส่งคืนรอนำส่ง	XX	XX
<b>รวม หนี้สินหมุนเวียนอื่น</b>	<b>XX</b>	<b>XX</b>

หมายเหตุ ๑๓ เจ้าหนี้เงินโอนและรายการอุดหนุนระยะยาว

รายได้รอการรับรู้	XX	XX
<b>รวม เจ้าหนี้เงินโอนและรายการอุดหนุนระยะยาว</b>	<b>XX</b>	<b>XX</b>

หมายเหตุ ๑๔ เงินอุดหนุนราชการรับจากคลังระยะยาว

เงินอุดหนุนราชการรับจากคลัง	XX	XX
<b>รวมเงินอุดหนุนราชการรับจากคลังระยะยาว</b>	<b>XX</b>	<b>XX</b>

หมายเหตุ ๑๕ รายได้จากงบประมาณ

รายได้จากงบบุคลากร	XX	XX
รายได้จากงบดำเนินงาน	XX	XX
รายได้จากงบลงทุน	XX	XX
รายได้จากงบอุดหนุน	XX	XX
รายได้จากงบกลาง	XX	XX
รายได้จากงบรายจ่ายอื่น	XX	XX
หัก เบิกเกินส่งคืนเงินงบประมาณ	XX	XX
<b>รวม รายได้จากงบประมาณ</b>	<b>XX</b>	<b>XX</b>

กรมอนามัย

หมายเหตุประกอบงบการเงิน  
สำหรับปีสิ้นสุดวันที่ ๓๐ กันยายน ๒๕๕๘

(หน่วย : บาท)

หมายเหตุ ๑๖ รายได้จากการขายสินค้าและบริการ

	๒๕๕๘	๒๕๕๗
รายได้ค่ารักษาพยาบาล	XX	XX
รายได้ค่ารักษาพยาบาลจากกองทุน	XX	XX
รายได้ค่าเช่าอสังหาริมทรัพย์-บุคคลภายนอก	XX	XX
รายได้ค่าเช่าอื่น-บุคคลภายนอก	XX	XX
รายได้จากการให้บริการ-บุคคลภายนอก	XX	XX
รายได้จากการให้บริการ-หน่วยงานของรัฐ	XX	XX
รายได้จากการขายสินค้า-บุคคลภายนอก	XX	XX
<b>รวมรายได้จากการขายสินค้าและบริการ</b>	<b>XX</b>	<b>XX</b>

หมายเหตุ ๑๗ รายได้อื่น

รายได้ดอกเบี้ยเงินฝากจากสถาบันการเงิน	XX	XX
รายได้เงินนอกงบประมาณ	XX	XX
รายได้ค่าปรับ	XX	XX
รายได้อื่น	XX	XX
รายได้จากการรับโอนสินทรัพย์ระหว่างหน่วยงาน	XX	XX
TR-ปรับเงินฝากคลัง	XX	XX
TE-หน่วยงานโอนเงินนอกงบประมาณให้กรมบัญชีกลาง	XX	XX
TR-เงินทดรองราชการ	XX	XX
TE-เงินทดรองราชการ	XX	XX
<b>รวมรายได้อื่น</b>	<b>XX</b>	<b>XX</b>



กรมอนามัย  
หมายเหตุประกอบงบการเงิน  
สำหรับปีสิ้นสุดวันที่ ๓๐ กันยายน ๒๕๕๘

(หน่วย : บาท)

หมายเหตุ ๑๘ ค่าใช้จ่ายบุคลากร

	๒๕๕๘	๒๕๕๗
เงินเดือน	XX	XX
ค่าล่วงเวลา	XX	XX
เงินตอบแทนพิเศษของผู้ได้รับเงินเต็มขั้น	XX	XX
ค่าตอบแทนพนักงานราชการ	XX	XX
ค่าครองชีพ	XX	XX
ค่าเบี้ยเลี้ยง	XX	XX
เงินเดือนและค่าจ้างอื่น	XX	XX
เงินประจำตำแหน่ง	XX	XX
ค่าจ้าง	XX	XX
เงินรางวัล	XX	XX
ค่ารักษาพยาบาล	XX	XX
เงินช่วยการศึกษาบุตร	XX	XX
เงินช่วยเหลือพิเศษกรณีเสียชีวิต	XX	XX
เงินชดเชย กบข.	XX	XX
เงินสมทบ กบข.	XX	XX
เงินสมทบ กสจ.	XX	XX
เงินสมทบกองทุนประกันสังคม	XX	XX
ค่าเช่าบ้าน	XX	XX
ค่าตอบแทนเหมาจ่ายแทนการจัดการรถประจำตำแหน่ง	XX	XX
เงินเพิ่ม	XX	XX
ค่าตอบแทนพิเศษชายแดนใต้	XX	XX
ค่าใช้จ่ายบุคลากรอื่น	XX	XX
<b>รวมค่าใช้จ่ายบุคลากร</b>	<b>XX</b>	<b>XX</b>

กรมอนามัย  
หมายเหตุประกอบงบการเงิน  
สำหรับปีสิ้นสุดวันที่ ๓๐ กันยายน ๒๕๕๘

(หน่วย : บาท)

หมายเหตุ ๑๙ ค่าบำเหน็จบำนาญ

	๒๕๕๘	๒๕๕๗
บำเหน็จ	XX	XX
บำเหน็จตกทอด	XX	XX
บำเหน็จดำรงชีพ	XX	XX
เบี้ยหวัด	XX	XX
บำนาญปกติ	XX	XX
บำนาญพิเศษ	XX	XX
เงินช่วยเหลือรายเดือน	XX	XX
ค่าครองชีพบำนาญ	XX	XX
เงินช่วยเหลือกรณีบำนาญตาย	XX	XX
ค่ารักษาพยาบาล	XX	XX
เงินช่วยการศึกษาบุตร	XX	XX
เงินช่วยเหลือบุตร	XX	XX
บำเหน็จบำนาญอื่น	XX	XX
บำเหน็จรายเดือนลูกจ้าง	XX	XX
<b>รวมค่าบำเหน็จบำนาญ</b>	<b>XX</b>	<b>XX</b>

หมายเหตุ ๒๐ ค่าตอบแทน

ค่าตอบแทนเฉพาะงาน	XX	XX
เงินช่วยเหลือแก่ผู้ช่วยราชการ	XX	XX
ค่าตอบแทนอื่น	XX	XX
<b>รวมค่าตอบแทน</b>	<b>XX</b>	<b>XX</b>

กรมอนามัย  
หมายเหตุประกอบงบการเงิน  
สำหรับปีสิ้นสุดวันที่ ๓๐ กันยายน ๒๕๕๘

(หน่วย : บาท)

หมายเหตุ ๒๑ ค่าใช้สอย

	๒๕๕๘	๒๕๕๗
ค่าใช้จ่ายทุนการศึกษา-ในประเทศ	XX	XX
ค่าใช้จ่ายในการฝึกอบรม-ในประเทศ	XX	XX
ค่าใช้จ่ายในการฝึกอบรม-ต่างประเทศ	XX	XX
ค่าใช้จ่ายในการฝึกอบรม-บุคคลภายนอก	XX	XX
ค่าใช้จ่ายในการเดินทาง-ในประเทศ	XX	XX
ค่าใช้จ่ายในการเดินทาง-ต่างประเทศ	XX	XX
ค่าซ่อมแซมและบำรุงรักษา	XX	XX
ค่าจ้างเหมาบริการ	XX	XX
ค่าธรรมเนียม	XX	XX
ค่าจ้างที่ปรึกษา	XX	XX
ค่าเบี้ยประกันภัย	XX	XX
ค่าใช้จ่ายในการประชุม	XX	XX
ค่ารับรองและพิธีการ	XX	XX
ค่าเช่าสิ่งหาทรัพย์สิน	XX	XX
ค่าเช่าเบ็ดเตล็ด	XX	XX
ค่าใช้จ่ายผลักส่งรายได้แผ่นดิน	XX	XX
ค่าวิจัยและพัฒนา	XX	XX
ค่าประชาสัมพันธ์	XX	XX
ชดใช้ค่าเสียหาย	XX	XX
ค่าใช้สอยอื่นๆ	XX	XX
<b>รวมค่าใช้สอย</b>	<b>XX</b>	<b>XX</b>

หมายเหตุ ๒๒ ค่าวัสดุ

ค่าวัสดุ	XX	XX
ค่าเชื้อเพลิง	XX	XX
ค่าครุภัณฑ์มูลค่าต่ำกว่าเกณฑ์	XX	XX
<b>รวมค่าวัสดุ</b>	<b>XX</b>	<b>XX</b>

กรมอนามัย  
หมายเหตุประกอบงบการเงิน  
สำหรับปีสิ้นสุดวันที่ ๓๐ กันยายน ๒๕๕๘

(หน่วย : บาท)

หมายเหตุ ๒๓ ค่าสาธารณูปโภค

	๒๕๕๘	๒๕๕๗
ค่าไฟฟ้า	XX	XX
ค่าน้ำประปาและบาดาล	XX	XX
ค่าโทรศัพท์	XX	XX
ค่าบริการสื่อสารและโทรคมนาคม	XX	XX
ค่าบริการไปรษณีย์โทรเลขและขนส่ง	XX	XX
<b>รวมค่าสาธารณูปโภค</b>	<b>XX</b>	<b>XX</b>

หมายเหตุ ๒๔ ค่าเสื่อมราคาและค่าตัดจำหน่าย

อาคารและสิ่งปลูกสร้าง	XX	XX
ครุภัณฑ์	XX	XX
สินทรัพย์ไม่มีตัวตน	XX	XX
<b>รวมค่าเสื่อมราคาและค่าตัดจำหน่าย</b>	<b>XX</b>	<b>XX</b>

หมายเหตุ ๒๕ ค่าใช้จ่ายจากการอุดหนุนและบริจาค

TE-หน่วยงานโอนเงินให้หน่วยงานอื่น	XX	XX
ค่าใช้จ่ายอุดหนุนเพื่อการดำเนินงาน-หน่วยธุรกิจอื่น	XX	XX
ค่าใช้จ่ายอุดหนุนการลงทุน-องค์กรระหว่างประเทศ	XX	XX
<b>รวมค่าใช้จ่ายจากการอุดหนุนและบริจาค</b>	<b>XX</b>	<b>XX</b>

หมายเหตุ ๒๖ ค่าใช้จ่ายอื่น

กำไร/ขาดทุนสุทธิจากการจำหน่ายสินทรัพย์	XX	XX
หนี้สูญ-ลูกหนี้จากการขายสินค้าและบริการ	XX	XX
โอนสินทรัพย์ให้หน่วยงานของรัฐ	XX	XX
ค่าใช้จ่ายอื่น	XX	XX
TE-ปรับเงินฝากคลัง	XX	XX
TE-ภายในกรมเดียวกัน	XX	XX
TR-หน่วยงานรับเงินนอกงบประมาณจากกรมบัญชีกลาง	XX	XX
TR-ภายในกรมเดียวกัน	XX	XX
พักรับเงินอุดหนุน	XX	XX
พักเบิกเงินอุดหนุน	XX	XX
<b>รวมค่าใช้จ่ายอื่น</b>	<b>XX</b>	<b>XX</b>

## การวิเคราะห์รายงานการเงิน

สำหรับการวิเคราะห์รายงานการเงินกรมอนามัย จัดทำเพื่อให้ผู้บริหารสามารถนำข้อมูลจากรายงานการเงินไปใช้ประกอบการตัดสินใจได้อย่างมีประสิทธิภาพ และประเมินผลเกี่ยวกับการจัดสรรทรัพยากรที่เหมาะสม ทำให้เกิดการพัฒนาดังกล่าวอย่างแท้จริง ซึ่งการวิเคราะห์รายงานการเงินหรืองบการเงินโดยทั่วไปแบ่งออกเป็น ๓ แบบ คือ

๑. การวิเคราะห์แนวตั้ง (Common Size) เป็นการแสดงสัดส่วนของสินทรัพย์และหนี้สินแต่ละประเภทต่อสินทรัพย์รวม และรายได้และค่าใช้จ่ายแต่ละประเภทต่อรายได้รวม ซึ่งเป็นการแสดงให้เห็นถึงสัดส่วนการแบ่งสรรสินทรัพย์ หนี้สิน รายได้และค่าใช้จ่าย เพื่อให้ผู้บริหารสามารถจัดสรรทรัพยากรได้อย่างมีประสิทธิภาพ

๒. การวิเคราะห์แนวโน้ม (Trend Analysis) เป็นการแสดงให้เห็นการเปลี่ยนแปลงเพิ่มขึ้นหรือลดลงของสินทรัพย์ หนี้สิน สินทรัพย์สุทธิ รายได้และค่าใช้จ่ายจากปีก่อน

๓. การวิเคราะห์อัตราส่วนทางการเงิน (Financial Ratio) เป็นการคำนวณเพื่อวิเคราะห์อัตราส่วนทางการเงินที่สำคัญได้แก่

๓.๑ อัตราส่วนสภาพคล่องทางการเงิน (Liquidity ratios) คือ การเปรียบเทียบอัตราส่วนระหว่าง สินทรัพย์หมุนเวียน กับหนี้สินหมุนเวียนของหน่วยงาน ผู้บริหารจะสามารถใช้อัตราส่วนนี้ไปประเมินการจ่ายชำระหนี้ระยะสั้น (Short-term debt) หรือเพื่อวางแผนในการใช้จ่ายสินทรัพย์ที่มีสภาพคล่อง เช่น เงินสด เงินฝากธนาคาร

๓.๒ อัตราส่วนประสิทธิภาพในการดำเนินงาน เป็นอัตราส่วนที่แสดงประสิทธิภาพในการบริหารสินทรัพย์ (Asset management) เช่น การบริหารลูกหนี้ ยาและเวชภัณฑ์ฯ และประสิทธิภาพในการบริหารหนี้สิน (Debt management) เช่น เจ้าหนี้ยา เจ้าหนี้การค้า ซึ่งสามารถใช้เป็นนโยบายในการจัดการสินทรัพย์และหนี้สินของตน

การวิเคราะห์แบบแนวดิ่ง (Common size)

กรมอนามัย

งบแสดงฐานะการเงิน

ณ วันที่ ๓๐ กันยายน ๒๕๕๘

	(บาท)		อัตราส่วนตามแนวดิ่ง(%)	
	๒๕๕๗	๒๕๕๘	๒๕๕๗	๒๕๕๘
<b>สินทรัพย์</b>				
<b>สินทรัพย์หมุนเวียน</b>				
เงินสดและรายการเทียบเท่าเงินสด	xx	xx	%	%
ลูกหนี้ระยะสั้น	xx	xx	%	%
ลูกหนี้เงินโอนและรายการอุดหนุนระยะสั้น	xx	xx	%	%
เงินให้กู้ยืมระยะสั้น	xx	xx	%	%
เงินลงทุนระยะสั้น	xx	xx	%	%
สินค้าคงเหลือ	xx	xx	%	%
วัสดุคงเหลือ	xx	xx	%	%
สินทรัพย์หมุนเวียนอื่น	xx	xx	%	%
<b>รวมสินทรัพย์หมุนเวียน</b>	<b>xx</b>	<b>xx</b>	<b>%</b>	<b>%</b>
<b>สินทรัพย์ไม่หมุนเวียน</b>				
ลูกหนี้ระยะยาว	xx	xx	%	%
ลูกหนี้เงินโอนและรายการอุดหนุนระยะยาว	xx	xx	%	%
เงินให้กู้ยืมระยะยาว	xx	xx	%	%
เงินลงทุนระยะยาว	xx	xx	%	%
ที่ดิน อาคาร และอุปกรณ์	xx	xx	%	%
สินทรัพย์โครงสร้างพื้นฐาน	xx	xx	%	%
สินทรัพย์ไม่มีตัวตน	xx	xx	%	%
สินทรัพย์ไม่หมุนเวียนอื่น	xx	xx	%	%
<b>รวมสินทรัพย์ไม่หมุนเวียน</b>	<b>xx</b>	<b>xx</b>	<b>%</b>	<b>%</b>
<b>รวมสินทรัพย์</b>	<b>xx</b>	<b>xx</b>	<b>%</b>	<b>%</b>

กรมอนามัย

งบแสดงฐานะการเงิน

ณ วันที่ ๓๐ กันยายน ๒๕๕๘

	(บาท)		อัตราส่วนตามแนวดิ่ง(%)	
	๒๕๕๗	๒๕๕๘	๒๕๕๗	๒๕๕๘
<b>หนี้สิน</b>				
<b>หนี้สินหมุนเวียน</b>				
เจ้าหนี้ระยะสั้น	xx	xx	%	%
เจ้าหนี้เงินโอนและรายการอุดหนุนระยะสั้น	xx	xx	%	%
เงินกู้ยืมระยะสั้น	xx	xx	%	%
ส่วนของเงินกู้ยืมระยะยาวที่ถึงกำหนดชำระภายใน ๑ ปี	xx	xx	%	%
ส่วนของเจ้าหนี้ตามสัญญาเช่าการเงินที่ถึงกำหนดชำระภายใน ๑ ปี	xx	xx	%	%
เงินอุดหนุนราชการรับจากคลังระยะสั้น	xx	xx	%	%
เงินรับฝากระยะสั้น	xx	xx	%	%
ประมาณการหนี้สินระยะสั้น	xx	xx	%	%
หนี้สินหมุนเวียนอื่น	xx	xx	%	%
<b>รวมหนี้สินหมุนเวียน</b>	<b>xx</b>	<b>xx</b>	<b>%</b>	<b>%</b>
<b>หนี้สินไม่หมุนเวียน</b>				
เจ้าหนี้ระยะยาว	xx	xx	%	%
เจ้าหนี้เงินโอนและรายการอุดหนุนระยะยาว	xx	xx	%	%
เงินกู้ยืมระยะยาว	xx	xx	%	%
เจ้าหนี้ตามสัญญาเช่าการเงินระยะยาว	xx	xx	%	%
เงินอุดหนุนราชการรับจากคลังระยะยาว	xx	xx	%	%
เงินรับฝากระยะยาว	xx	xx	%	%
ประมาณการหนี้สินระยะยาว	xx	xx	%	%
หนี้สินไม่หมุนเวียนอื่น	xx	xx	%	%
<b>รวมหนี้สินไม่หมุนเวียน</b>	<b>xx</b>	<b>xx</b>	<b>%</b>	<b>%</b>
<b>รวมหนี้สิน</b>	<b>xx</b>	<b>xx</b>	<b>%</b>	<b>%</b>
<b>สินทรัพย์สุทธิ/ส่วนทุน</b>	<b>xx</b>	<b>xx</b>	<b>%</b>	<b>%</b>

กรมอนามัย

งบแสดงผลการดำเนินงานทางการเงิน

ณ วันที่ ๓๐ กันยายน ๒๕๕๘

	(บาท)		อัตราส่วนตามแนวดิ่ง(%)	
	๒๕๕๗	๒๕๕๘	๒๕๕๗	๒๕๕๘
รายได้จากการดำเนินงาน				
<b>รายได้จากรัฐบาล</b>				
รายได้จากงบประมาณ	xx	xx	%	%
รายได้อื่น	xx	xx	%	%
<b>รวมรายได้จากรัฐบาล</b>	<b>xx</b>	<b>xx</b>	<b>%</b>	<b>%</b>
<b>รายได้จากแหล่งอื่น</b>				
รายได้จากการขายสินค้าและบริการ	xx	xx	%	%
รายได้จากการอุดหนุนและบริจาค	xx	xx	%	%
รายได้อื่น	xx	xx	%	%
<b>รวมรายได้จากแหล่งอื่น</b>	<b>xx</b>	<b>xx</b>	<b>%</b>	<b>%</b>
<b>รวมรายได้จากการดำเนินงาน</b>	<b>xx</b>	<b>xx</b>	<b>%</b>	<b>%</b>
<b>ค่าใช้จ่ายจากการดำเนินงาน</b>				
ค่าใช้จ่ายบุคลากร	xx	xx	%	%
ค่าบำเหน็จบำนาญ	xx	xx	%	%
ค่าตอบแทน	xx	xx	%	%
ค่าใช้จ่าย	xx	xx	%	%
ค่าวัสดุ	xx	xx	%	%
ค่าสาธารณูปโภค	xx	xx	%	%
ค่าเสื่อมราคาและค่าตัดจำหน่าย	xx	xx	%	%
ค่าใช้จ่ายจากการอุดหนุนและบริจาค	xx	xx	%	%
ค่าใช้จ่ายอื่น	xx	xx	%	%
<b>รวมค่าใช้จ่ายจากการดำเนินงาน</b>	<b>xx</b>	<b>xx</b>	<b>%</b>	<b>%</b>
<b>รายได้สูง/(ต่ำ)กว่าค่าใช้จ่ายจากการดำเนินงาน</b>	<b>xx</b>	<b>xx</b>	<b>%</b>	<b>%</b>
<b>รายได้/ค่าใช้จ่ายที่ไม่เกิดจากการดำเนินงาน</b>	<b>xx</b>	<b>xx</b>	<b>%</b>	<b>%</b>
<b>รายได้สูง/(ต่ำ) กว่าค่าใช้จ่ายจากกิจกรรมตามปกติ</b>	<b>xx</b>	<b>xx</b>	<b>%</b>	<b>%</b>
<b>รายการพิเศษ</b>	<b>xx</b>	<b>xx</b>	<b>%</b>	<b>%</b>
<b>รายได้สูง/(ต่ำ)กว่าค่าใช้จ่ายสุทธิ</b>	<b>xx</b>	<b>xx</b>	<b>%</b>	<b>%</b>



การวิเคราะห์แบบแนวโน้ม (Trend Analysis)

กรมอนามัย

งบแสดงฐานะการเงิน

ณ วันที่ ๓๐ กันยายน ๒๕๕๘

	(บาท)		เพิ่มขึ้น (ลดลง)	
	๒๕๕๗	๒๕๕๘	จำนวนเงิน	ร้อยละ
<b>สินทรัพย์</b>				
<b>สินทรัพย์หมุนเวียน</b>				
เงินสดและรายการเทียบเท่าเงินสด	xx	xx	xx	%
ลูกหนี้ระยะสั้น	xx	xx	xx	%
ลูกหนี้เงินโอนและรายการอุดหนุนระยะสั้น	xx	xx	xx	%
เงินให้กู้ยืมระยะสั้น	xx	xx	xx	%
เงินลงทุนระยะสั้น	xx	xx	xx	%
สินค้าคงเหลือ	xx	xx	xx	%
วัสดุคงเหลือ	xx	xx	xx	%
สินทรัพย์หมุนเวียนอื่น	xx	xx	xx	%
<b>รวมสินทรัพย์หมุนเวียน</b>	<b>xx</b>	<b>xx</b>	<b>xx</b>	<b>%</b>
<b>สินทรัพย์ไม่หมุนเวียน</b>				
ลูกหนี้ระยะยาว	xx	xx	xx	%
ลูกหนี้เงินโอนและรายการอุดหนุนระยะยาว	xx	xx	xx	%
เงินให้กู้ยืมระยะยาว	xx	xx	xx	%
เงินลงทุนระยะยาว	xx	xx	xx	%
ที่ดิน อาคาร และอุปกรณ์	xx	xx	xx	%
สินทรัพย์โครงสร้างพื้นฐาน	xx	xx	xx	%
สินทรัพย์ไม่มีตัวตน	xx	xx	xx	%
สินทรัพย์ไม่หมุนเวียนอื่น	xx	xx	xx	%
<b>รวมสินทรัพย์ไม่หมุนเวียน</b>	<b>xx</b>	<b>xx</b>	<b>xx</b>	<b>%</b>
<b>รวมสินทรัพย์</b>	<b>xx</b>	<b>xx</b>	<b>xx</b>	<b>%</b>

กรมอนามัย

งบแสดงฐานะการเงิน

ณ วันที่ ๓๐ กันยายน ๒๕๕๘

	(บาท)		เพิ่มขึ้น (ลดลง)	
	๒๕๕๗	๒๕๕๘	จำนวนเงิน	ร้อยละ
<b>หนี้สิน</b>				
<b>หนี้สินหมุนเวียน</b>				
เจ้าหนี้ระยะสั้น	xx	xx	xx	%
เจ้าหนี้เงินโอนและรายการอุดหนุนระยะสั้น	xx	xx	xx	%
เงินกู้ยืมระยะสั้น	xx	xx	xx	%
ส่วนของเงินกู้ยืมระยะยาวที่ถึงกำหนดชำระภายใน ๑ ปี	xx	xx	xx	%
ส่วนของเจ้าหนี้ตามสัญญาเช่าการเงินที่ถึงกำหนดชำระภายใน ๑ ปี	xx	xx	xx	%
เงินอุดหนุนราชการรับจากคลังระยะสั้น	xx	xx	xx	%
เงินรับฝากระยะสั้น	xx	xx	xx	%
ประมาณการหนี้สินระยะสั้น	xx	xx	xx	%
หนี้สินหมุนเวียนอื่น	xx	xx	xx	%
<b>รวมหนี้สินหมุนเวียน</b>	<b>xx</b>	<b>xx</b>	<b>xx</b>	<b>%</b>
<b>หนี้สินไม่หมุนเวียน</b>				
เจ้าหนี้ระยะยาว	xx	xx	xx	%
เจ้าหนี้เงินโอนและรายการอุดหนุนระยะยาว	xx	xx	xx	%
เงินกู้ยืมระยะยาว	xx	xx	xx	%
เจ้าหนี้ตามสัญญาเช่าการเงินระยะยาว	xx	xx	xx	%
เงินอุดหนุนราชการรับจากคลังระยะยาว	xx	xx	xx	%
เงินรับฝากระยะยาว	xx	xx	xx	%
ประมาณการหนี้สินระยะยาว	xx	xx	xx	%
หนี้สินไม่หมุนเวียนอื่น	xx	xx	xx	%
<b>รวมหนี้สินไม่หมุนเวียน</b>	<b>xx</b>	<b>xx</b>	<b>xx</b>	<b>%</b>
<b>รวมหนี้สิน</b>	<b>xx</b>	<b>xx</b>	<b>xx</b>	<b>%</b>
<b>สินทรัพย์สุทธิ/ส่วนทุน</b>	<b>xx</b>	<b>xx</b>	<b>xx</b>	<b>%</b>

กรมอนามัย

งบแสดงผลการดำเนินงานทางการเงิน

ณ วันที่ ๓๐ กันยายน ๒๕๕๘

	(บาท)		เพิ่มขึ้น (ลดลง)	
	๒๕๕๗	๒๕๕๘	จำนวนเงิน	ร้อยละ
รายได้จากการดำเนินงาน				
<b>รายได้จากรัฐบาล</b>				
รายได้จากงบประมาณ	xx	xx	xx	%
รายได้อื่น	xx	xx	xx	%
<b>รวมรายได้จากรัฐบาล</b>	<b>xx</b>	<b>xx</b>	<b>xx</b>	<b>%</b>
<b>รายได้จากแหล่งอื่น</b>				
รายได้จากการขายสินค้าและบริการ	xx	xx	xx	%
รายได้จากการอุดหนุนและบริจาค	xx	xx	xx	%
รายได้อื่น	xx	xx	xx	%
<b>รวมรายได้จากแหล่งอื่น</b>	<b>xx</b>	<b>xx</b>	<b>xx</b>	<b>%</b>
<b>รวมรายได้จากการดำเนินงาน</b>	<b>xx</b>	<b>xx</b>	<b>xx</b>	<b>%</b>
ค่าใช้จ่ายจากการดำเนินงาน				
ค่าใช้จ่ายบุคลากร	xx	xx	xx	%
ค่าบำเหน็จบำนาญ	xx	xx	xx	%
ค่าตอบแทน	xx	xx	xx	%
ค่าใช้จ่าย	xx	xx	xx	%
ค่าวัสดุ	xx	xx	xx	%
ค่าสาธารณูปโภค	xx	xx	xx	%
ค่าเสื่อมราคาและค่าตัดจำหน่าย	xx	xx	xx	%
ค่าใช้จ่ายจากการอุดหนุนและบริจาค	xx	xx	xx	%
ค่าใช้จ่ายอื่น	xx	xx	xx	%
<b>รวมค่าใช้จ่ายจากการดำเนินงาน</b>	<b>xx</b>	<b>xx</b>	<b>xx</b>	<b>%</b>
<b>รายได้สูง/(ต่ำ)กว่าค่าใช้จ่ายจากการดำเนินงาน</b>	<b>xx</b>	<b>xx</b>	<b>xx</b>	<b>%</b>
รายได้/ค่าใช้จ่ายที่ไม่เกิดจากการดำเนินงาน	xx	xx	xx	%
<b>รายได้สูง/(ต่ำ) กว่าค่าใช้จ่ายจากกิจกรรมตามปกติ</b>	<b>xx</b>	<b>xx</b>	<b>xx</b>	<b>%</b>
รายการพิเศษ	xx	xx	xx	%
<b>รายได้สูง/(ต่ำ)กว่าค่าใช้จ่ายสุทธิ</b>	<b>xx</b>	<b>xx</b>	<b>xx</b>	<b>%</b>

### การวิเคราะห์อัตราส่วนทางการเงิน (Financial Ratio)

$$\text{Current Ratio} = \frac{\text{สินทรัพย์หมุนเวียน}}{\text{หนี้สินหมุนเวียน}}$$

$$\text{Quick Ratio} = \frac{\text{เงินสดและรายการเทียบเท่าเงินสด} + \text{ลูกหนี้การค้ารักษาพยาบาล}}{\text{หนี้สินหมุนเวียน}}$$

$$\begin{aligned} &\text{ระยะเวลาถัวเฉลี่ยการเก็บลูกหนี้การค้ารักษาพยาบาล} \\ &= \frac{365 \text{ วัน} \times \text{ลูกหนี้การค้ารักษาพยาบาลเฉลี่ย}}{\text{รายได้การค้ารักษาพยาบาล}} \end{aligned}$$

$$\begin{aligned} &\text{ระยะเวลาถัวเฉลี่ยการหมุนเวียนเวชภัณฑ์ยา และเวชภัณฑ์ที่มีไขยา} \\ &= \frac{365 \text{ วัน} \times \text{เวชภัณฑ์ยา และเวชภัณฑ์ที่มีไขยาเฉลี่ย}}{\text{เวชภัณฑ์ยา และเวชภัณฑ์ที่มีไขยาใช้ไป}} \end{aligned}$$

## บทที่ ๓

### การจัดทำและวิเคราะห์รายงานการเงินกรมอนามัย

#### การจัดทำรายงานการเงินกรมอนามัย

การจัดทำและวิเคราะห์รายงานการเงินกรมอนามัยจะประกอบด้วย งบแสดงฐานะการเงิน งบแสดงผลการดำเนินงานทางการเงิน งบแสดงการเปลี่ยนแปลงสินทรัพย์สุทธิ/ส่วนทุน รายงานรายได้แผ่นดิน หมายเหตุประกอบงบการเงิน รายงานฐานะการเงินงบประมาณรายจ่ายปีปัจจุบันและปีก่อน รวมทั้งบทวิเคราะห์ รายงานการเงินกรมอนามัย โดยเริ่มจากการรวบรวมรายงานการเงินของทุกหน่วยงานที่เป็นหน่วยเบิกจ่ายในสังกัดกรมอนามัยด้วยวิธีการดึงข้อมูลจากระบบ GFMS มารวบรวมในแบบงบการเงิน ซึ่งข้อมูลดังกล่าวเกิดจากการที่หน่วยงานเป็นผู้บันทึกบัญชีตามเกณฑ์คงค้างเข้าไปในระบบ GFMS และกองคลังจะเป็นผู้ดึงข้อมูลดังกล่าวมาจัดทำและวิเคราะห์รายงานการเงินกรมอนามัย

ขั้นตอนการเรียกรายงานจากระบบ GFMS

๑. การเรียกงบแสดงฐานะการเงิน และงบรายได้อื่นๆ

๑.๑ พิมพ์ Transaction Code : S\_ALR\_๘๗๐๑๒๒๘๔ และกด (Enter) หรือ

๑.๒ เลือกรายงานจากเมนู SAP คือ ส่วนเพิ่มเติม > ส่วนเพิ่มเติม – ระบบบัญชีแยกประเภททั่วไป

> รายงาน > รายงานประจำปี > งบแสดงฐานะทางการเงิน และรายงานรายได้และค่าใช้จ่าย

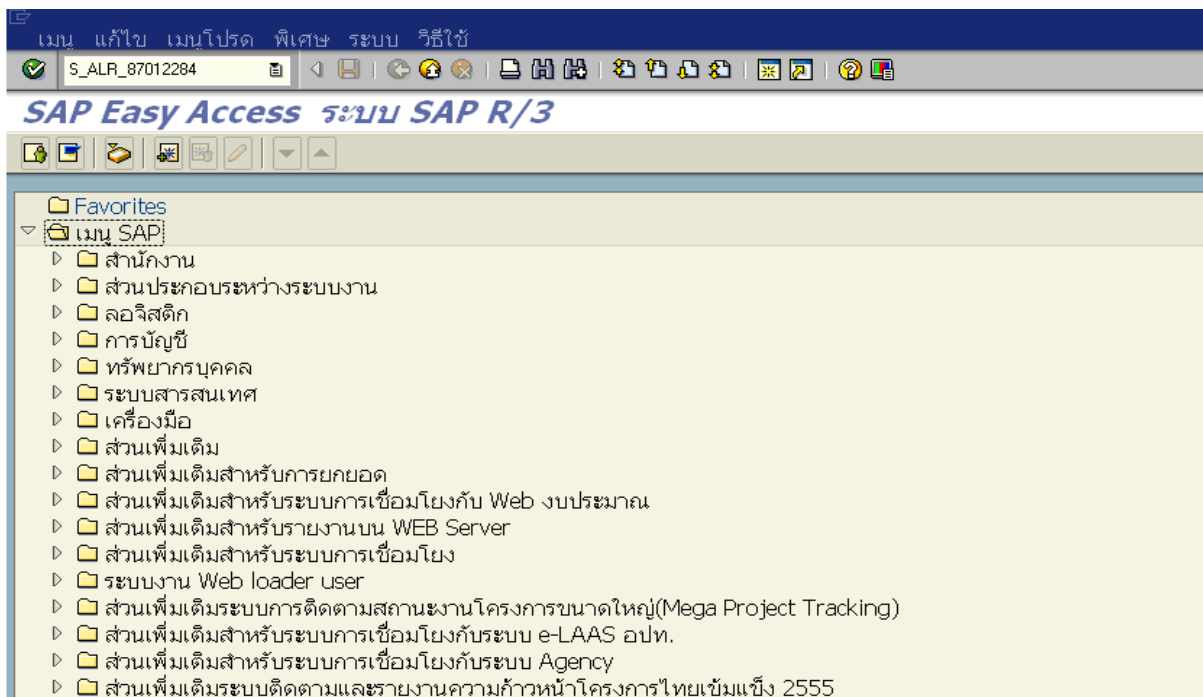

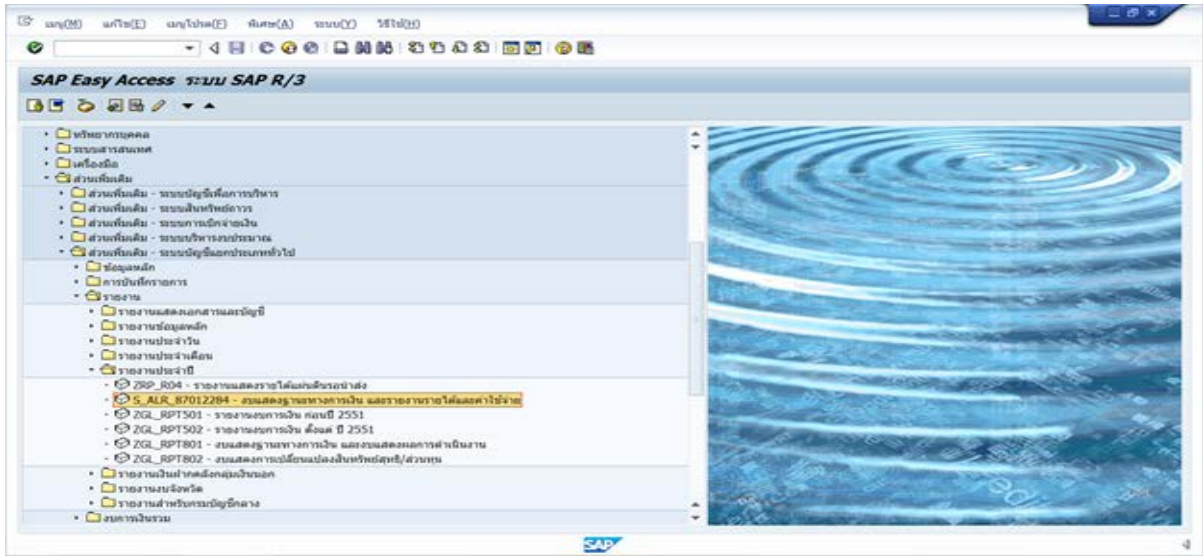

๒. เมื่อนำจอ งบแสดงฐานะทางการเงิน และรายงานรายได้ค่าใช้จ่าย ปรากฏขึ้น ให้กรอกข้อมูลดังนี้

๒.๑ หัวข้อผังบัญชี พิมพ์ THAI

๒.๒ หัวข้อรหัสบริษัท พิมพ์ ๒๑๐๙ กรมอนามัย

๒.๓ หัวข้อเวอร์ชันงบการเงิน พิมพ์ THAI

๒.๔ หัวข้อปีการรายงาน พิมพ์ ปีที่ต้องการ เช่น ๒๐๑๕

๒.๕ หัวข้องวดการรายงาน พิมพ์ ๑ ถึง ๑๖

๒.๖ หัวข้อปีที่ใช้เปรียบเทียบ พิมพ์ ปีที่ต้องการ เช่น ๒๐๑๔

๒.๗ หัวข้องวดที่ใช้เปรียบเทียบ พิมพ์ ๑ ถึง ๑๖

๓. คลิกกรุปุ่มนาฬิกา  เพื่อประมวลผล

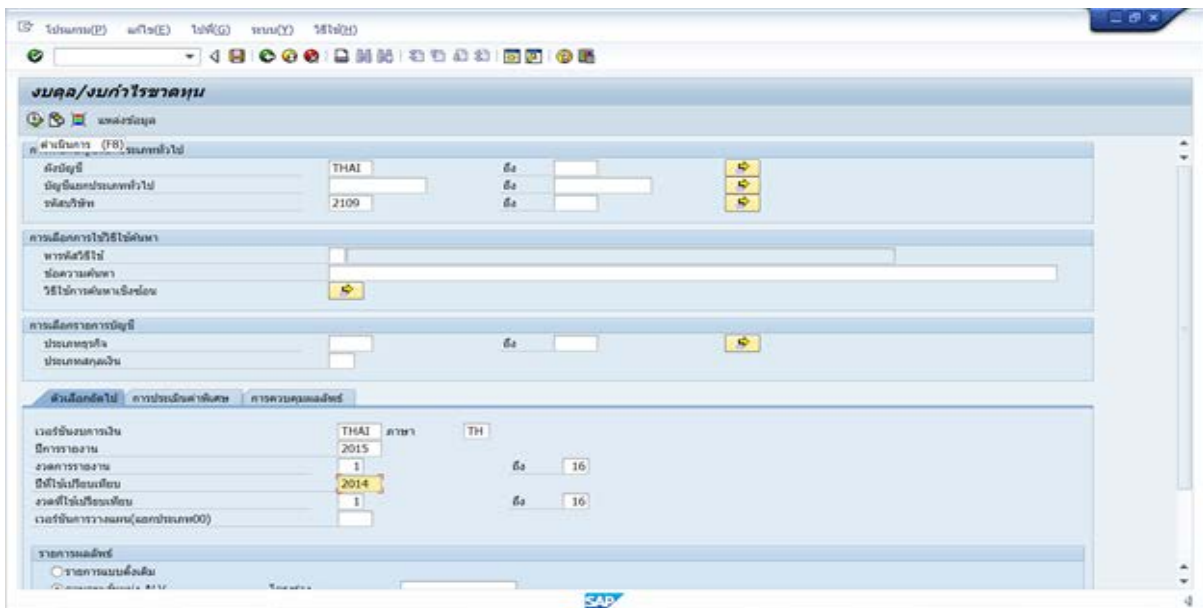

๔. ผลลัพธ์จะประกอบด้วย ๔ คอลัมน์ คือ

๔.๑ รายการบัญชี

๔.๒ ปีที่รายงาน (Tot.rpt.pr) คือ ปีงบประมาณที่ต้องการ

๔.๓ ปีที่เปรียบเทียบ (Tot.cmp.pr) คือ ปีงบประมาณที่เปรียบเทียบ

๔.๔ ผลต่างระหว่างปีงบประมาณที่รายงาน กับ ปีงบประมาณที่เปรียบเทียบ (ผลต่างสัมบูรณ์)

๔.๕ ร้อยละของผลต่างระหว่างปีงบประมาณที่รายงาน กับ ปีงบประมาณที่เปรียบเทียบ (Pct.diff)

รายการ	ชื่อรวมสำหรับรายการ (B/S P&L)	งบรวมส่วนราชการ	tot.rpt.pr	งบต่างสัมบูรณ์	Pct.Diff.
6	*** รวมแสดงฐานะการเงิน (งบดุล)				
6	สินทรัพย์				
6	สินทรัพย์หมุนเวียน				
109	1101010101 เงินสดในมือ	147,788.00	262,913.25	115,125.25	43.8
109	1101010104 เงินฝากธนาคาร	6,300,000.00	7,550,000.00	1,250,000.00	16.6
109	1101010112 หนี้เงินฝาก	0.00	21,114.00	21,114.00	100.0
109	1101010113 หนี้ Clearing	0.00	21,114.00	21,114.00	100.0
110	1101020603 เงินฝากธนาคาร (เงินลงทุนระยะยาว)	8,604,215.31	9,012,333.37	408,118.06	4.5
110	1101020604 เงินฝากธนาคาร (เงินลงทุนระยะยาว)	3,688,698.60	2,437,619.82	1,251,078.78	51.3
110	1101030101 เงินฝากธนาคารพาณิชย์เพื่อการเงิน	27,893,290.37	16,142,855.80	11,750,434.57	72.8
110	1101030102 เงินฝากธนาคารพาณิชย์เพื่อการเงิน	145,048,167.29	113,035,179.30	32,012,987.99	28.3
110	1101030199 เงินฝากไม่มีรายละเอียด	2,113,990.10	0.00	2,113,990.10	
111	1101020501 เงินฝากคงค้าง	246,666,026.74	271,448,313.60	24,782,286.86	9.1
19	เงินลงทุนระยะยาว	440,462,176.41	419,889,215.14	20,572,961.27	4.9
58	1102010101 ลูกหนี้เงินรับเงินงบประมาณ	15,170,842.15	6,741,568.99	8,429,273.16	125.0
58	1102010102 ลูกหนี้เงินรับเงินนอกงบประมาณ	16,555,184.00	2,668,254.74	13,886,929.26	520.4
61	1102050101 ลูกหนี้การค้า-หน่วยงานภาครัฐ	3,229,440.81	2,948,587.56	280,853.25	9.5
61	1102050102 ลูกหนี้การค้า-บุคคลภายนอก	666,695.92	2,893,803.00	2,227,107.08	77.0
108	1102050194 ลูกหนี้เงิน-บุคคลภายนอก	5,846,404.26	4,666,931.65	1,179,472.61	25.3

รายการ	ชื่อรวมสำหรับรายการ (B/S P&L)	งบรวมส่วนราชการ	tot.cmp.pr	งบต่างสัมบูรณ์	Pct.Diff.
108	1103020111 เงินจากส่วนกลาง	0.00	617,500.00	617,500.00	100.0
63	ลูกหนี้ระยะสั้น	41,468,567.14	20,536,645.94	20,931,921.20	101.9
35	1102050124 ส่วนเกินจากงบปฏิบัติการ	1,037,016.60	1,711,353.02	674,336.42	39.4
35	รายได้ค้างรับ	1,037,016.60	1,711,353.02	674,336.42	39.4
30	1105010103 สินค้าสำเร็จรูป	13,086,287.53	14,489,387.08	1,403,099.55	9.2
31	1105010105 วัสดุคงคลัง	50,956,496.08	55,831,309.05	4,874,812.97	8.7
20	สินค้าคงเหลือคงค้าง	64,042,693.61	70,320,696.13	6,278,002.52	8.9
23	1106010112 หนี้ค่าผูกมัดงาน	32,887.00	0.00	32,887.00	
23	สินทรัพย์หมุนเวียนอื่น	32,887.00	0.00	32,887.00	
7	รวมสินทรัพย์หมุนเวียน	547,043,340.76	512,457,910.23	34,585,430.53	6.7
120	สินทรัพย์ไม่หมุนเวียน				
122	1205010101 อาคารเพื่อการศึกษาคือ	45,699,412.13	45,699,412.13	0.00	0.0
122	1205020101 อาคารสำนักงาน	149,350,135.79	50,981,135.79	98,369,000.00	193.0
122	1205030101 อาคารเพื่อประโยชน์อื่น	48,210,753.70	48,210,753.70	0.00	0.0
122	1205040101 สิ่งปลูกสร้าง	54,338,982.59	54,138,982.59	200,000.00	0.4
123	1205010103 ส่วนเกินจากงบสะสม-อาคารเพื่อการศึกษาคือ	11,968,938.04	10,825,695.68	1,143,242.36	10.6
123	1205020103 ส่วนเกินจากงบสะสม-อาคารสำนักงาน	10,699,121.03	9,329,900.81	1,369,220.22	14.7
123	1205030103 ส่วนเกินจากงบสะสม-อาคารเพื่อประโยชน์อื่น	17,095,146.20	15,882,486.93	1,212,659.27	7.6
123	1205040103 ส่วนเกินจากงบสะสม-สิ่งปลูกสร้าง	26,665,107.16	23,873,431.83	2,791,675.33	11.7
124	1205060101 อาคารและสิ่งปลูกสร้างไม่ทราบชนิด	1,491,488,882.36	1,491,488,882.36	0.00	0.0

งบดุล/งบกำไรขาดทุน

งบการเงินส่วนราชการ

10 ปณ.เขตภาคใต้ สกต.วินชองกรพิสัยภิษิน  
 THB จำนวนเงินใน Thai Baht  
 2015.01 - 2015.16 งบการเงินส่วนราชการ  
 2014.01 - 2014.16 งบกำไร/ขาดทุน

รายการ	ชื่อความสำคัญรายการ (P5 P&L)	งบรวมวงราชการ	tot.comp.pr	งบส่วนนี้รวม	Pct.Diff.
174		1,491,488,882.36	1,491,488,882.36	0.00	0.0
175	1205060102 ค่าเสื่อมราคาสะสม-อาคารและสิ่งปลูกสร้างไมรวม	809,807,855.20	772,595,523.51	37,212,331.69	4.8
175		809,807,855.20	772,595,523.51	37,212,331.69	4.8
124	1206010101 ครุภัณฑ์สำนักงาน	58,166,444.37	53,176,486.22	4,989,958.15	9.4
124	1206020101 ครุภัณฑ์ยานพาหนะและขนส่ง	100,199,013.88	96,567,913.88	3,632,000.00	3.8
124	1206030101 ครุภัณฑ์ไฟฟ้าและวิทยุ	18,720,295.60	7,383,088.23	11,337,207.37	153.6
124	1206040101 ครุภัณฑ์โทรคมนาคมและอินเทอร์เน็ต	21,187,059.84	19,241,294.80	1,945,765.04	10.1
124	1206050101 ครุภัณฑ์การเกษตร	2,582,686.02	2,331,948.02	250,738.00	10.8
124	1206060101 ครุภัณฑ์โรงงาน	608,224.20	585,925.20	22,299.00	3.8
124	1206070101 ครุภัณฑ์ก่อสร้าง	225,640.80	225,640.80	0.00	0.0
124	1206090101 ครุภัณฑ์บริหารงานและจัดการแพทย์	409,607,895.82	368,873,884.65	40,734,011.17	11.0
124	1206100101 ครุภัณฑ์คอมพิวเตอร์	170,502,340.63	144,477,985.24	26,024,355.39	18.0
124	1206110101 ครุภัณฑ์การสื่อสาร	110,725.00	86,725.00	24,000.00	22.7
124	1206120101 ครุภัณฑ์ยานอวกาศ/อากาศยาน	16,281,663.28	15,168,996.48	1,112,666.80	7.3
124	1206130101 ครุภัณฑ์กีฬา	21,157,712.68	14,937,881.18	6,220,431.50	41.6
124	1206150101 ครุภัณฑ์พลังงาน	97,905.00	97,905.00	0.00	0.0
125	1206010103 ค่าเสื่อมราคาสะสม - ครุภัณฑ์สำนักงาน	26,649,378.07	22,389,772.55	4,259,605.52	19.0
125	1206020103 ค่าเสื่อมราคาสะสม - ครุภัณฑ์ยานพาหนะและขนส่ง	78,275,475.13	71,270,516.75	7,004,958.38	9.8
125	1206030103 ค่าเสื่อมราคาสะสม - ครุภัณฑ์ไฟฟ้าและวิทยุ	4,981,783.34	4,172,950.50	808,832.84	19.4
125	1206040103 ค่าเสื่อมราคาสะสม - ครุภัณฑ์โทรคมนาคมและอินเทอร์เน็ต	11,611,583.88	9,998,312.70	1,613,271.18	16.1

๕. นำข้อมูลจากรายงานในระบบ GFMIS การจัดทำและวิเคราะห์รายงานการเงินกรมอนามัย ดังนี้



รายงานการเงินกรมอนามัย ประจำปีงบประมาณ พ.ศ.๒๕๕๘

กรมอนามัย

งบแสดงฐานะการเงิน

ณ วันที่ ๓๐ กันยายน ๒๕๕๘

สินทรัพย์	หมายเหตุ	๒๕๕๘	๒๕๕๗
<b>สินทรัพย์หมุนเวียน</b>			
เงินสดและรายการเทียบเท่าเงินสด	๕	๔๔๐,๔๖๒,๑๗๖.๔๑	๔๑๙,๘๘๙,๒๑๕.๑๔
ลูกหนี้ระยะสั้น	๖	๔๒,๕๐๕,๕๘๓.๗๔	๒๒,๒๔๗,๙๙๘.๙๖
สินค้าคงเหลือ		๑๓,๐๘๖,๒๘๗.๕๓	๑๔,๔๘๙,๓๘๗.๐๘
วัสดุคงเหลือ		๕๐,๙๕๖,๔๐๖.๐๘	๕๕,๘๓๑,๓๐๙.๐๕
สินทรัพย์หมุนเวียนอื่น	๗	๓๒,๘๘๗.๐๐	๐.๐๐
<b>รวมสินทรัพย์หมุนเวียน</b>		<b>๕๖๙,๐๘๗,๒๘๖.๗๖</b>	<b>๕๑๒,๔๕๗,๙๑๐.๒๓</b>
<b>สินทรัพย์ไม่หมุนเวียน</b>			
ที่ดิน อาคารและอุปกรณ์	๘	๑,๑๘๙,๓๕๔,๙๓๗.๓๑	๑,๑๓๔,๐๔๙,๖๒๔.๙๑
สินทรัพย์ไม่มีตัวตน	๙	๓,๗๕๘,๗๒๖.๘๑	๕,๖๑๗,๖๓๕.๐๐
<b>รวมสินทรัพย์ไม่หมุนเวียน</b>		<b>๑,๑๙๓,๑๑๓,๖๖๔.๑๒</b>	<b>๑,๑๓๙,๖๖๗,๒๕๙.๙๑</b>
<b>รวมสินทรัพย์</b>		<b>๑,๗๖๒,๒๐๑,๙๕๐.๘๘</b>	<b>๑,๖๕๒,๑๒๕,๑๗๐.๑๔</b>
<b>หนี้สิน</b>			
<b>หนี้สินหมุนเวียน</b>			
เจ้าหนี้ระยะสั้น	๑๐	๒๗,๔๕๓,๘๓๘.๕๐	๓๑,๗๘๐,๕๙๖.๒๘
เงินรับฝากระยะสั้น	๑๑	๙,๘๖๓,๔๔๙.๐๓	๘,๖๑๖,๕๐๓.๑๒
หนี้สินหมุนเวียนอื่น	๑๒	๐.๐๐	๕๔,๖๓๐.๐๐
<b>รวมหนี้สินหมุนเวียน</b>		<b>๓๗,๓๑๗,๒๘๗.๕๓</b>	<b>๔๐,๔๕๑,๗๒๙.๔๐</b>

กรมอนามัย

งบแสดงฐานะการเงิน

ณ วันที่ ๓๐ กันยายน ๒๕๕๘

	หมายเหตุ	๒๕๕๘	๒๕๕๗
<b>หนี้สินไม่หมุนเวียน</b>			
เจ้าหนี้เงินโอนฯ	๑๓	๔๓,๘๔๗,๙๘๙.๗๘	๙๖,๕๒๐,๙๖๕.๕๐
เงินอุดหนุนราชการรับจากคลังฯ	๑๔	๖,๓๐๐,๐๐๐.๐๐	๗,๕๕๐,๐๐๐.๐๐
<b>รวมหนี้สินไม่หมุนเวียน</b>		<b>๕๐,๑๔๗,๙๘๙.๗๘</b>	<b>๑๐๔,๐๗๐,๙๖๕.๕๐</b>
<b>รวมหนี้สิน</b>		<b>๘๗,๔๖๕,๒๗๗.๓๑</b>	<b>๑๔๔,๕๒๒,๖๙๔.๙๐</b>
<b>สินทรัพย์สุทธิ/ส่วนทุน</b>		<b>๑,๖๕๒,๖๙๑,๗๒๗.๕๗</b>	<b>๑,๕๐๗,๖๐๒,๔๗๕.๒๔</b>
<b>สินทรัพย์สุทธิ/ส่วนทุน</b>			
ทุน		๑,๖๖๕,๒๕๗,๗๓๐.๓๖	๑,๖๖๕,๒๕๗,๗๓๐.๓๖
รายได้สูง (ต่ำ) กว่าค่าใช้จ่ายสะสม		(๑๒,๕๖๖,๐๐๒.๗๙)	(๑๕๗,๖๕๕,๒๕๕.๑๒)
องค์ประกอบอื่นของสินทรัพย์สุทธิ/ส่วนทุน		-	-
<b>รวมสินทรัพย์สุทธิ/ส่วนทุน</b>		<b>๑,๖๕๒,๖๙๑,๗๒๗.๕๗</b>	<b>๑,๕๐๗,๖๐๒,๔๗๕.๒๔</b>

หมายเหตุประกอบงบการเงินเป็นส่วนหนึ่งของงบการเงิน

กรมอนามัย  
งบแสดงผลการดำเนินงานทางการเงิน  
สำหรับปีสิ้นสุดวันที่ ๓๐ กันยายน ๒๕๕๘

	หมายเหตุ	๒๕๕๘	๒๕๕๗
<b>รายได้</b>			
รายได้จากงบประมาณ	๑๕	๒,๕๓๖,๑๐๐,๗๖๓.๕๔	๒,๔๐๐,๙๗๕,๗๑๓.๒๕
รายได้จากการขายสินค้าและบริการ	๑๖	๔๖๔,๔๓๔,๖๕๘.๘๕	๔๐๓,๑๐๘,๐๖๒.๒๒
รายได้จากการอุดหนุนและบริจาค		๑,๑๖๖,๗๖๘.๐๐	๑,๕๙๙,๗๗๒.๐๑
รายได้อื่น	๑๗	๑๘๐,๕๐๔,๐๑๘.๙๒	๑๔๓,๖๐๗,๑๕๔.๒๖
<b>รวมรายได้</b>		<b>๓,๑๘๒,๒๐๖,๒๐๙.๓๑</b>	<b>๒,๙๔๙,๒๙๐,๗๐๑.๗๔</b>
<b>ค่าใช้จ่าย</b>			
ค่าใช้จ่ายบุคลากร	๑๘	๑,๕๒๔,๔๔๒,๗๐๕.๕๕	๑,๔๗๐,๑๕๗,๕๐๔.๓๕
ค่าบำเหน็จบำนาญ	๑๙	๔๐๘,๓๑๙,๒๔๓.๔๘	๓๕๗,๐๑๘,๓๖๐.๖๑
ค่าตอบแทน	๒๐	๒๑,๐๙๒,๐๕๕.๙๙	๒๘,๖๕๙,๔๒๓.๓๔
ค่าใช้สอย	๒๑	๕๘๕,๑๙๙,๐๙๖.๗๙	๖๖๐,๑๐๑,๑๗๒.๖๘
ค่าวัสดุ	๒๒	๓๐๑,๐๔๔,๑๘๖.๐๘	๒๙๗,๓๒๕,๙๓๘.๗๑
ค่าสาธารณูปโภค	๒๓	๖๔,๔๓๖,๓๘๓.๘๕	๖๓,๐๑๐,๓๘๔.๗๘
ค่าเสื่อมราคาและค่าตัดจำหน่าย	๒๔	๑๑๖,๙๖๗,๙๗๙.๙๘	๑๑๓,๒๒๓,๖๖๗.๖๓
ค่าใช้จ่ายจากการอุดหนุนและบริจาค	๒๕	๖,๒๐๕,๙๘๙.๕๙	๒,๖๕๒,๐๙๙.๖๘
ค่าใช้จ่ายอื่น	๒๖	๙,๗๓๓,๙๖๐.๔๒	๖,๐๐๐,๒๗๒.๗๓
<b>รวมรายจ่าย</b>		<b>๓,๐๓๗,๔๔๑,๖๐๑.๗๓</b>	<b>๒,๙๙๘,๑๔๘,๘๒๔.๕๑</b>
รายได้สูง/(ต่ำ)กว่าค่าใช้จ่ายก่อนต้นทุนทางการเงิน		๑๔๔,๗๖๔,๖๐๗.๕๘	-๔๘,๘๕๘,๑๒๒.๗๗
ต้นทุนทางการเงิน		-	-
<b>รายได้สูง/(ต่ำ)กว่าค่าใช้จ่ายสุทธิ</b>		<b>๑๔๔,๗๖๔,๖๐๗.๕๘</b>	<b>-๔๘,๘๕๘,๑๒๒.๗๗</b>

หมายเหตุประกอบงบการเงินเป็นส่วนหนึ่งของงบการเงิน

กรมอนามัย

งบแสดงการเปลี่ยนแปลงสินทรัพย์สุทธิ/ส่วนทุน

สำหรับปีสิ้นสุดวันที่ ๓๐ กันยายน ๒๕๕๘

(หน่วย : บาท)

หมายเหตุ	ทุน	รายได้สูง(ต่ำ)กว่า ค่าใช้จ่ายสะสม	องค์ประกอบอื่นของ สินทรัพย์สุทธิ/ส่วนทุน	รวมสินทรัพย์สุทธิ/ ส่วนทุน
ยอดคงเหลือ ณ วันที่ ๓๐ กันยายน ๒๕๕๗ - ตามที่รายงานไว้เดิม	๑,๖๖๕,๒๕๗,๗๓๐.๓๖	(๑๕๗,๖๕๕,๒๕๕.๑๒)	-	๑,๕๐๗,๖๐๒,๔๗๕.๒๔
ผลสะสมจากการแก้ไขข้อผิดพลาดปีก่อน		๓๒๔,๖๔๔.๗๕		๓๒๔,๖๔๔.๗๕
ผลสะสมของการเปลี่ยนแปลงนโยบายการบัญชี		-		-
ยอดคงเหลือ ณ วันที่ ๓๐ กันยายน ๒๕๕๗ - หลังการปรับปรุง	๑,๖๖๕,๒๕๗,๗๓๐.๓๖	(๑๕๗,๓๓๐,๖๑๐.๓๗)	-	๑,๕๐๗,๙๒๗,๑๑๙.๙๙
การเปลี่ยนแปลงในสินทรัพย์สุทธิ/ส่วนทุนสำหรับปี ๒๕๕๘				
การเปลี่ยนแปลงที่ทำให้ทุนเพิ่ม/ลด	-			-
รายได้สูง/(ต่ำ) กว่าค่าใช้จ่ายสำหรับงวด		๑๔๔,๗๖๔,๖๐๗.๕๘		๑๔๔,๗๖๔,๖๐๗.๕๘
กำไร/ขาดทุนจากการปรับมูลค่าเงินลงทุน			-	-
ยอดคงเหลือ ณ วันที่ ๓๐ กันยายน ๒๕๕๘	๑,๖๖๕,๒๕๗,๗๓๐.๓๖	(๑๒,๕๖๖,๐๐๒.๗๙)	-	๑,๖๕๒,๖๙๑,๗๒๗.๕๗

กรมอนามัย

งบแสดงการเปลี่ยนแปลงสินทรัพย์สุทธิ/ส่วนทุน

สำหรับปีสิ้นสุดวันที่ ๓๐ กันยายน ๒๕๕๗

(หน่วย : บาท)

หมายเหตุ	ทุน	รายได้สูง(ต่ำ)กว่า ค่าใช้จ่ายสะสม	องค์ประกอบอื่นของ สินทรัพย์สุทธิ/ส่วนทุน	รวมสินทรัพย์สุทธิ/ ส่วนทุน
ยอดคงเหลือ ณ วันที่ ๓๐ กันยายน ๒๕๕๖ - ตามที่รายงานไว้เดิม	๑,๖๖๕,๒๕๗,๗๓๐.๓๖	(๑๐๘,๘๙๔,๕๖๘.๙๒)	-	๑,๕๕๖,๓๖๓,๑๖๑.๔๔
ผลสะสมจากการแก้ไขข้อผิดพลาดปีก่อน		๙๗,๔๓๖.๗๗		๙๗,๔๓๖.๗๗
ผลสะสมของการเปลี่ยนแปลงนโยบายการบัญชี		-		-
ยอดคงเหลือ ณ วันที่ ๓๐ กันยายน ๒๕๕๖ - หลังการปรับปรุง	๑,๖๖๕,๒๕๗,๗๓๐.๓๖	(๑๐๘,๗๙๗,๑๓๒.๑๕)	-	๑,๕๕๖,๔๖๐,๕๙๘.๒๑
การเปลี่ยนแปลงในสินทรัพย์สุทธิ/ส่วนทุนสำหรับปี ๒๕๕๗				
การเปลี่ยนแปลงที่ทำให้ทุนเพิ่ม/ลด	-			-
รายได้สูง/(ต่ำ) กว่าค่าใช้จ่ายสำหรับงวด		(๔๘,๘๕๘,๑๒๒.๙๗)		(๔๘,๘๕๘,๑๒๒.๙๗)
กำไร/ขาดทุนจากการปรับมูลค่าเงินลงทุน			-	-
ยอดคงเหลือ ณ วันที่ ๓๐ กันยายน ๒๕๕๗	๑,๖๖๕,๒๕๗,๗๓๐.๓๖	(๑๕๗,๖๕๕,๒๕๕.๑๒)	-	๑,๕๐๗,๖๐๒,๔๗๕.๒๔

รูปแบบรายงานฐานะเงินงบประมาณรายจ่ายปีปัจจุบันและปีก่อน

รายงานฐานะเงินงบประมาณรายจ่าย ประจำปีงบประมาณ พ.ศ. ๒๕๕๘

รายการ	งบสุทธิ	การสำรองเงิน	ใบสั่งซื้อ/สัญญา	เบิกจ่าย	คงเหลือ
แผนงบประมาณ : พัฒนาด้านสาธารณสุข					
แผนงบประมาณ : รองรับการเข้าสู่ประชาคมอาเซียน					
งบบุคลากร	๑,๑๙๔,๘๒๕,๙๐๐.๐๐	-	-	๑,๑๙๔,๘๒๕,๙๐๐.๐๐	-
งบดำเนินงาน	๕๑๐,๓๖๕,๔๐๐.๐๐	๒,๘๗๕,๐๐๐.๐๐	๖,๘๗๓,๗๘๖.๒๐	๕๐๐,๔๘๑,๗๑๙.๓๑	๑๓๔,๘๘๔.๔๙
งบลงทุน	๑๒๖,๒๑๕,๑๐๐.๐๐	-	๘๐.๐๐	๑๒๖,๑๔๙,๔๕๐.๗๖	๖๕,๕๖๙.๒๔
งบอุดหนุน	๒๒,๑๑๓,๓๐๐.๐๐	๑,๒๐๐,๐๐๐.๐๐	๔,๘๘๗,๕๐๐.๐๐	๑๕,๔๙๓,๘๔๘.๕๖	๔๓๑,๘๕๑.๔๔
งบรายจ่ายอื่น	๒๒,๘๘๔,๗๐๐.๐๐	๒,๖๖๑,๘๘๕.๐๐	๒,๕๑๕,๐๙๙.๙๕	๑๗,๑๙๐,๖๔๘.๘๘	๕๑๗,๐๕๖.๑๗
<b>รวม</b>	<b>๑,๘๗๖,๔๐๔,๔๐๐.๐๐</b>	<b>๖,๗๓๖,๘๘๕.๐๐</b>	<b>๑๔,๓๗๖,๔๖๖.๑๕</b>	<b>๑,๘๕๔,๑๔๑,๖๖๗.๕๑</b>	<b>๑,๑๔๙,๓๗๑.๓๔</b>

รายงานฐานะเงินงบประมาณรายจ่ายจากเงินกันไว้เบิกเหลือเมื่อปี ก่อนปีงบประมาณ พ.ศ. ๒๕๕๘

รายการ	เงินกันไว้เบิกเหลือเมื่อปี (สุทธิ)	เบิกจ่าย	คงเหลือ
แผนงบประมาณ: พัฒนาด้านสาธารณสุข			
แผนงบประมาณ : รองรับการเข้าสู่ประชาคมอาเซียน			
งบบุคลากร	-	-	-
งบดำเนินงาน	๕๙,๔๑๒,๖๒๓.๐๐	๕๙,๔๑๒,๖๒๓.๐๐	-
งบลงทุน	๑๑,๒๓๔,๗๐๖.๐๐	๑๑,๒๓๔,๗๐๖.๐๐	-
งบอุดหนุน	๕,๙๘๐,๐๐๐.๐๐	๔,๐๒๕,๖๑๐.๐๐	๑,๙๕๔,๓๙๐.๐๐
งบรายจ่ายอื่น	๔,๘๒๙,๕๐๐.๐๐	๔,๘๒๙,๕๐๐.๐๐	-
<b>รวม</b>	<b>๘๑,๔๕๖,๘๒๙.๐๐</b>	<b>๗๙,๕๐๒,๔๓๙.๐๐</b>	<b>๑,๙๕๔,๓๙๐.๐๐</b>

รายงานฐานะเงินงบประมาณรายจ่าย ประจำปีงบประมาณ พ.ศ. ๒๕๕๗

รายการ	งบบุคลากร	งบดำเนินงาน	งบลงทุน	งบอุดหนุน	งบรายจ่ายอื่น	รวม
แผนงบบุคลากร : พัฒนาด้านสาธารณสุข	๑,๑๔๙,๐๑๓,๕๐๐.๐๐	-	-	-	-	๑,๑๔๙,๐๑๓,๕๐๐.๐๐
แผนงบบุคลากร : รองรับบริการเข้าสู่ประชาคมอาเซียน	๕๗๖,๘๗๕,๗๕๐.๓๒	๓,๖๖๕,๒๐๐.๐๐	-	๓,๗๒๐,๐๐๐.๐๐	-	๕,๙๖๖,๘๒๕.๓๒
งบดำเนินงาน	-	๓,๖๖๕,๒๐๐.๐๐	๑๑,๒๓๔,๗๐๖.๐๐	๕,๙๘๐,๐๐๐.๐๐	๔,๘๒๙,๕๐๐.๐๐	๒๕,๖๖๙,๖๐๖.๐๐
งบลงทุน	๔๔,๒๗๕,๘๐๐.๐๐	-	-	-	-	๔๔,๒๗๕,๘๐๐.๐๐
งบอุดหนุน	๒๒,๔๗๓,๙๔๙.๖๘	-	-	-	-	๒๒,๔๗๓,๙๔๙.๖๘
งบรายจ่ายอื่น	๓๘,๙๓๒,๓๐๐.๐๐	-	-	-	-	๓๘,๙๓๒,๓๐๐.๐๐
<b>รวม</b>	<b>๑,๘๑๖,๕๙๒,๕๐๐.๐๐</b>	<b>๓,๖๖๕,๒๐๐.๐๐</b>	<b>๑๑,๒๓๔,๗๐๖.๐๐</b>	<b>๕,๙๘๐,๐๐๐.๐๐</b>	<b>๔,๘๒๙,๕๐๐.๐๐</b>	<b>๓๖,๑๒๖,๙๐๐.๐๐</b>

รายงานฐานะเงินงบประมาณรายจ่ายจากเงินกันไว้เบิกเหลือเมื่อปี ก่อนปีงบประมาณ พ.ศ. ๒๕๕๗

รายการ	เงินกันไว้เบิกเหลือเมื่อปี (สุทธิ)	เบิกจ่าย	คงเหลือ
แผนงบบุคลากร : พัฒนาด้านสาธารณสุข	-	-	-
แผนงบบุคลากร : รองรับบริการเข้าสู่ประชาคมอาเซียน	๑๒๑,๐๔๓,๓๒๑.๕๗	๑๑๖,๘๒๓,๘๔๑.๕๗	๔,๒๑๙,๔๘๐.๐๐
งบดำเนินงาน	๑๘,๘๕๐,๐๐๐.๐๐	๑๘,๘๕๐,๐๐๐.๐๐	-
งบลงทุน	๒๐,๘๖๓,๕๖๐.๐๐	๑๖,๗๖๗,๖๕๖.๑๐	๔,๐๙๕,๙๐๓.๙๐
งบรายจ่ายอื่น	๑,๗๒๕,๐๐๐.๐๐	๑,๔๒๕,๐๐๐.๐๐	๓๐๐,๐๐๐.๐๐
<b>รวม</b>	<b>๑๖๒,๔๘๑,๘๘๑.๕๗</b>	<b>๑๕๓,๘๖๖,๔๙๗.๖๗</b>	<b>๘,๖๑๕,๓๘๓.๙๐</b>

กรมอนามัย  
รายงานรายได้แผ่นดิน  
สำหรับปีสิ้นสุดวันที่ ๓๐ กันยายน ๒๕๕๘

หมายเหตุ	๒๕๕๘	๒๕๕๗
<b>รายได้แผ่นดินที่จัดเก็บ</b>		
รายได้แผ่นดิน-ภาษี	-	-
รายได้แผ่นดิน-นอกจากภาษี	๓๑,๐๖๘,๙๓๔.๓๑	๔,๒๑๕,๐๐๘.๖๘
<b>รวมรายได้แผ่นดินที่จัดเก็บ</b>	<b>๓๑,๐๖๘,๙๓๔.๓๑</b>	<b>๔,๒๑๕,๐๐๘.๖๘</b>
<b>หัก</b>		
รายได้ที่ไม่ใช่ภาษีจ่ายคืน	-	-
รายได้แผ่นดินถอนคืนจากคลัง	-	-
รายได้แผ่นดินจัดสรรตามกฎหมาย	-	-
<b>รายได้แผ่นดินจัดเก็บสุทธิ</b>	<b>๓๑,๐๖๘,๙๓๔.๓๑</b>	<b>๔,๒๑๕,๐๐๘.๖๘</b>
รายได้แผ่นดินนำส่งคลัง	๓๑,๐๖๘,๙๓๔.๓๑	๔,๒๑๕,๐๐๘.๖๘
<b>รายได้แผ่นดินรอนำส่งคลัง</b>	<b>-</b>	<b>-</b>
<b>ปรับ</b> รายได้แผ่นดินรอนำส่งคลัง	-	-
<b>รายการรายได้แผ่นดินสุทธิ</b>	<b>-</b>	<b>-</b>
<b>รายได้แผ่นดิน-นอกจากภาษี</b>		
รายได้จากการขายสินค้าและบริการ	๒๓๘,๑๒๑.๐๐	๕๓๗,๐๙๘.๒๔
รายได้ดอกเบี้ยและเงินปันผล	๒๗,๔๓๘.๕๙	๓๓,๗๓๒.๙๘
รายได้อื่น	๓๐,๘๐๓,๓๗๔.๗๒	๓,๖๔๔,๑๗๗.๔๖
<b>รวม รายได้แผ่นดิน-นอกจากภาษี</b>	<b>๓๑,๐๖๘,๙๓๔.๓๑</b>	<b>๔,๒๑๕,๐๐๘.๖๘</b>



## กรมอนามัย

### หมายเหตุประกอบงบการเงิน สำหรับปีสิ้นสุดวันที่ ๓๐ กันยายน ๒๕๕๘

#### หมายเหตุ ๑ ข้อมูลทั่วไป

กรมอนามัย เป็นส่วนราชการในสังกัดกระทรวงสาธารณสุข มีหน้าที่ความรับผิดชอบหลักในการพัฒนา ส่งเสริมให้ประชาชนมีสุขภาพดี โดยมีการศึกษา วิเคราะห์ วิจัย พัฒนา ถ่ายทอดองค์ความรู้ และเทคโนโลยี ด้านการส่งเสริมสุขภาพ การจัดการปัจจัยเสี่ยงต่อสุขภาพ และการจัดการอนามัยสิ่งแวดล้อมที่เอื้อต่อการมีสุขภาพดี รวมทั้งการประเมินผลกระทบต่อสุขภาพ เพื่อมุ่งเน้นให้ประชาชนมีความรู้และทักษะในการดูแลตนเอง ครอบครัว และชุมชน รวมถึงตลอดจนถึงการสนับสนุนให้หน่วยงานส่วนภูมิภาค องค์กรปกครองส่วนท้องถิ่น และภาคีเครือข่าย ทั้งภาครัฐ และภาคเอกชน มีส่วนร่วมในการสร้างเสริมสุขภาพ และจัดการอนามัยสิ่งแวดล้อม เพื่อส่งเสริมให้คนไทยมีสุขภาพดีโดยถ้วนหน้า

หน่วยงานมีสถานที่ตั้งหลักอยู่ในกระทรวงสาธารณสุข ถนนติวานนท์ ตำบลตลาดขวัญ อำเภอเมือง จังหวัดนนทบุรี ๑๑๐๐๐ และมีสำนักงานภูมิภาคตั้งอยู่ในจังหวัดต่างๆ ๑๔ จังหวัด

กรอบกฎหมายหลักที่เกี่ยวข้องกับการดำเนินงานของกรมอนามัย ได้แก่ พระราชบัญญัติการสาธารณสุข ปี ๒๕๓๕ กฎกระทรวงที่เกี่ยวข้องกับกฎหมายสาธารณสุข และกฎหมายที่เกี่ยวข้องกับการสาธารณสุขสิ่งแวดล้อม

ในปีงบประมาณ พ.ศ.๒๕๕๘ หน่วยงานได้รับจัดสรรงบประมาณรายจ่ายประจำปี จำนวน ๑,๘๗๖,๔๐๔,๔๐๐.-บาท (ปีงบประมาณ พ.ศ.๒๕๕๗ จำนวน ๑,๘๓๑,๕๗๑,๒๐๐.-บาท) โดยแยกเป็นงบลงทุน จำนวน ๑๒๖,๒๑๕,๑๐๐.-บาท และงบประจำ จำนวน ๑,๗๕๐,๑๘๙,๓๐๐.-บาท เพื่อใช้จ่ายในแผนงานพัฒนาด้านสาธารณสุข และ แผนงานรองรับการเข้าสู่ประชาคมอาเซียน

กรมอนามัย มีหน่วยงานระดับหน่วยเบิกจ่ายภายใต้สังกัด จำนวน ๑๕ แห่ง ซึ่งเป็นหน่วยเบิกจ่ายในภูมิภาค และมีหน่วยเบิกจ่ายในส่วนกลางอีก ๑ แห่ง ซึ่งรับผิดชอบบริหารจัดการเงินงบประมาณและเงินนอกงบประมาณที่ได้รับจัดสรรในส่วนของแต่ละแห่ง หน่วยเบิกจ่ายดังกล่าวไม่เป็นหน่วยงานที่เสนอรายงาน และไม่มีการจัดทำงบการเงินแยกกัน รายการบัญชีของหน่วยเบิกจ่ายทุกแห่ง จึงได้นำมาแสดงรวมไว้ในงบการเงินฉบับนี้

## กรมอนามัย

### หมายเหตุประกอบงบการเงิน สำหรับปีสิ้นสุดวันที่ ๓๐ กันยายน ๒๕๕๘

#### หมายเหตุ ๒ เกณฑ์การจัดทำงบการเงิน

งบการเงินนี้จัดทำขึ้นตามมาตรฐานและนโยบายการบัญชีภาครัฐ ที่กระทรวงการคลังประกาศใช้ ซึ่งรวมและแสดงรายการในงบการเงินตามแนวปฏิบัติทางการบัญชี เรื่อง การนำเสนองบการเงิน ตามหนังสือกรมบัญชีกลาง ที่ กค ๐๔๒๓.๒/ว ๒๓๗ ลงวันที่ ๘ กันยายน ๒๕๕๗

หน่วยงานคิดค่าเสื่อมราคาครุภัณฑ์ของหน่วยงาน โดยพิจารณาจากคำนิยามและเกณฑ์การรับรู้ รายการสินทรัพย์และค่าใช้จ่ายตามหลักการและนโยบายบัญชีสำหรับหน่วยงานภาครัฐ ฉบับที่ ๒ รวมทั้งจาก มาตรฐานการบัญชีภาครัฐระหว่างประเทศ ฉบับที่ ๓๑ เรื่อง สินทรัพย์ไม่มีตัวตน ฉบับปี พ.ศ.๒๕๕๖ (ค.ศ.๒๐๑๓) ซึ่งปรับปรุงครั้งล่าสุดในเดือนตุลาคม พ.ศ.๒๕๕๔

หน่วยงานได้เลือกถือปฏิบัติตามมาตรฐานการบัญชีภาครัฐ ฉบับที่ ๓ เรื่อง นโยบายการบัญชี การเปลี่ยนแปลงประมาณการทางบัญชี และข้อผิดพลาด สำหรับการจัดทำงบการเงิน ซึ่งจะทำให้การปฏิบัติ ทางบัญชีในภาครัฐสอดคล้องกับมาตรฐานการบัญชีภาครัฐระหว่างประเทศ รวมถึงมาตรฐานการบัญชีที่รับรอง ทั่วไป และส่งผลให้รายงานการเงินของหน่วยงานภาครัฐมีความถูกต้อง น่าเชื่อถือ และโปร่งใสมากขึ้น

งบการเงินนี้จัดทำขึ้นโดยใช้เกณฑ์ราคาทุนเดิม เว้นแต่จะได้เปิดเผยเป็นอย่างอื่นในนโยบายการบัญชี

งบการเงินของกรมอนามัย ซึ่งถือเป็นหน่วยงานที่เสนอรายงานตามมาตรฐานการบัญชีภาครัฐ รวมรายการบัญชีที่เกิดขึ้นทั้งที่หน่วยงานในส่วนกลาง และหน่วยงานในส่วนภูมิภาค ไม่ว่าจะรายการดังกล่าวจะเกิดจาก เงินงบประมาณ และเงินนอกงบประมาณทุกประเภท ที่หน่วยงานมีอำนาจในการบริหารจัดการตามกฎหมาย รายการที่ปรากฏในงบการเงิน รวมถึง สินทรัพย์ หนี้สิน รายได้ และค่าใช้จ่าย ซึ่งเป็นของรัฐบาล และอยู่ ภายใต้การควบคุมของรัฐบาลในภาพรวม แต่ให้หน่วยงานเป็นผู้รับผิดชอบในการดูแลรักษา และบริหารจัดการ ให้แก่รัฐบาล ภายในขอบเขตอำนาจหน้าที่ตามกฎหมาย และรวมถึงองค์ประกอบของงบการเงิน ซึ่งอยู่ภายใต้ การควบคุมของหน่วยงาน ที่ใช้เพื่อประโยชน์ในการดำเนินงานของหน่วยงานเอง

### หมายเหตุ ๓ มาตรฐานและนโยบายการบัญชีภาครัฐฉบับใหม่ และมาตรฐานและนโยบายการบัญชีภาครัฐที่ปรับปรุงใหม่

ที่ผ่านมาจนถึงปัจจุบัน กระทรวงการคลังได้ประกาศใช้มาตรฐานและนโยบายการบัญชีภาครัฐฉบับใหม่ และฉบับปรับปรุงใหม่ ดังนี้

- มาตรฐานการบัญชีภาครัฐ ฉบับที่ ๑ เรื่อง การนำเสนองบการเงิน
- มาตรฐานการบัญชีภาครัฐ ฉบับที่ ๓ เรื่อง นโยบายการบัญชีการเปลี่ยนแปลงประมาณการทางบัญชี

และข้อผิดพลาด

- มาตรฐานการบัญชีภาครัฐ ฉบับที่ ๑๗ เรื่อง ที่ดิน อาคาร และอุปกรณ์

หน่วยงานเชื่อว่ามาตรฐานการบัญชีภาครัฐฉบับใหม่ข้างต้น จะไม่มีผลกระทบอย่างเป็นสาระสำคัญต่อ งบการเงินในงวดที่นำมาถือปฏิบัติ

### หมายเหตุ ๔ สรุปนโยบายการบัญชีที่สำคัญ

#### ๔.๑ เงินสดและรายการเทียบเท่าเงินสด

- เงินทดรองราชการ เป็นเงินที่หน่วยงานได้รับจากรัฐบาลเพื่อทดรองจ่าย เป็นค่าใช้จ่ายปลีกย่อย ในการดำเนินงานของหน่วยงาน ตามวงเงินที่ได้รับอนุมัติ และต้องคืนให้รัฐบาลเมื่อหมดความจำเป็นในการใช้เงิน แสดงไว้เป็นเงินสดและรายการเทียบเท่าเงินสด ซึ่งมียอดตรงกันข้ามกับรายการเงินทดรองราชการรับจากคลัง ภายใต้หัวข้อหนี้สินไม่หมุนเวียน

- รายการเทียบเท่าเงินสด ได้แก่ เงินลงทุนระยะสั้นที่มีสภาพคล่อง ซึ่งมีระยะเวลาครบกำหนดที่จะเปลี่ยนให้เป็นเงินสดได้ภายใน ๓ เดือน เช่น เงินฝากประจำ บัตรเงินฝาก และตั๋วเงินที่มีวันถึงกำหนดภายใน ๓ เดือน แสดงไว้เป็นรายการเทียบเท่าเงินสด

#### ๔.๒ สินค้ำคงเหลือ

สินค้ำคงเหลือ หมายถึง สินค้ำสำเร็จรูป เพื่อขายหรือให้บริการ แสดงตามราคาทุน

#### ๔.๓ วัสดุคงเหลือ

วัสดุคงเหลือ หมายถึง ของใช้สิ้นเปลืองนอกจากสินค้ำ ที่หน่วยงานมีไว้เพื่อใช้ในการดำเนินงาน ตามปกติ โดยทั่วไปมีมูลค่าไม่สูงและไม่มีลักษณะคงทนถาวร แสดงตามราคาทุน

#### ๔.๔ ที่ดิน อาคาร และอุปกรณ์

- ที่ดิน แสดงตามราคาประเมิน ส่วนใหญ่เป็นที่ดินราชพัสดุที่อยู่ในความดูแลของกรมธนารักษ์

- อาคาร แสดงในราคาทุนหักค่าเสื่อมราคาสะสม ประกอบด้วยอาคารที่หน่วยงานมีกรรมสิทธิ์ และอาคารที่หน่วยงานไม่มีกรรมสิทธิ์ แต่ได้ครอบครองและนำมาใช้ประโยชน์ในการดำเนินงาน

- อุปกรณ์ ได้แก่ ครุภัณฑ์ประเภทต่างๆ รับรู้เป็นสินทรัพย์เฉพาะรายการที่มีมูลค่าต่อหน่วยตั้งแต่ ๕,๐๐๐ บาท ขึ้นไป แสดงมูลค่าตามมูลค่าสุทธิตามบัญชี ที่เกิดจากราคาทุนหักค่าเสื่อมราคาสะสม อุปกรณ์ที่มีมูลค่าต่ำกว่า ๕,๐๐๐ บาท ไม่นำมาบันทึกบัญชี แต่บันทึกไว้ในทะเบียนคุมสินทรัพย์

- ค่าเสื่อมราคาและค่าตัดจำหน่าย คำนวณจากราคาทุนของอาคารและอุปกรณ์ และสินทรัพย์ไม่มีตัวตน โดยวิธีเส้นตรง ตามอายุการใช้งานโดยประมาณของสินทรัพย์ ดังนี้

อาคารและสิ่งปลูกสร้าง	๑๕ - ๔๐ ปี
อุปกรณ์	๒ - ๑๒ ปี
โปรแกรมคอมพิวเตอร์	๒ - ๕ ปี

#### ๔.๕ รายได้รอการรับรู้ระยะยาว

รายได้รอการรับรู้ระยะยาว เป็นสินทรัพย์ที่หน่วยงานได้รับความช่วยเหลือจากรัฐบาลต่างประเทศองค์การระหว่างประเทศ หรือหน่วยงานในประเทศ เพื่อสนับสนุนการดำเนินงานของหน่วยงานให้บรรลุวัตถุประสงค์ ที่มีเงื่อนไขเป็นข้อจำกัดในการใช้จ่ายเงิน ซึ่งหน่วยงานยังไม่อาจรับรู้รายได้

#### ๔.๖ รายได้จากเงินงบประมาณ

รายได้จากเงินงบประมาณรับรู้ตามเกณฑ์ดังนี้

- ๑) เมื่อยื่นคำขอเบิกจากกรมบัญชีกลางในกรณีเป็นการขอรับเงินเข้าบัญชีหน่วยงาน
- ๒) เมื่ออนุมัติจ่ายเงินให้กับผู้มีสิทธิได้รับเงินแล้วในกรณีเป็นการจ่ายตรงให้กับผู้มีสิทธิรับเงิน
- ๓) เมื่อยื่นคำขอเบิกจากกรมบัญชีกลางในกรณีเป็นการเบิกหักผลส่งไม่รับตัวเงิน

หน่วยงานแสดงรายได้จากเงินงบประมาณในงบแสดงผลการดำเนินงานทางการเงินตามจำนวนเงินงบประมาณที่ขอเบิกสุทธิจากเงินงบประมาณเบิกเกินส่งคืน งบประมาณเบิกแทนกันแสดงรายได้จากเงินงบประมาณในงบแสดงผลการดำเนินงานทางการเงินของหน่วยงานผู้เบิกแทน

#### ๔.๗ รายได้จากการขายสินค้าและบริการ

รายได้จากการขายสินค้าและบริการ เป็นรายได้ที่หน่วยงานได้รับอนุญาตให้เก็บรายได้นั้นไว้เพื่อใช้จ่ายในการดำเนินงานของหน่วยงาน จะรับรู้เป็นรายได้เมื่อหน่วยงานส่งมอบสินค้าหรือบริการให้กับผู้ซื้อ

## กรมอนามัย

### หมายเหตุประกอบงบการเงิน สำหรับปีสิ้นสุดวันที่ ๓๐ กันยายน ๒๕๕๘

#### ๔.๘ รายได้แผ่นดิน

รายได้แผ่นดินเป็นรายได้ที่หน่วยงานไม่สามารถนำมาใช้จ่ายในการดำเนินงาน รับรู้เมื่อเกิดรายได้ด้วยยอดสุทธิหลังจากหักส่วนที่จัดสรรเป็นเงินนอกงบประมาณ ตามที่ได้รับการยกเว้น รายได้แผ่นดินและรายได้แผ่นดินนำส่งคลัง ไม่ต้องแสดงเป็นรายได้และค่าใช้จ่ายของหน่วยงาน แต่แสดงเป็นรายงานแยกต่างหาก

#### ๔.๙ รายได้จากการอุดหนุนและบริจาค

รายได้จากเงินโอนและเงินบริจาคจากบุคคลอื่นนอกจากหน่วยงานภาครัฐรับรู้เมื่อได้รับเงิน ยกเว้นในกรณีที่มีเงื่อนไขเป็นข้อจำกัดที่ต้องปฏิบัติตามในการใช้จ่ายเงิน หรือได้รับความช่วยเหลือและบริจาคเป็นสินทรัพย์ที่ให้ประโยชน์แก่หน่วยงานเกินหนึ่งปี จะทยอยรับรู้เป็นรายได้ตามสัดส่วนของค่าใช้จ่ายเพื่อการนั้นเกิดขึ้น

กรมอนามัย

หมายเหตุประกอบงบการเงิน  
สำหรับปีสิ้นสุดวันที่ ๓๐ กันยายน ๒๕๕๘

หมายเหตุ ๕ เงินสดและรายการเทียบเท่าเงินสด

	๒๕๕๘	๒๕๕๗
เงินสดในมือ	๑๔๗,๗๘๘.๐๐	๒๖๒,๙๑๓.๒๕
เงินทดรองราชการ	๖,๓๐๐,๐๐๐.๐๐	๗,๕๕๐,๐๐๐.๐๐
เงินฝากสถาบันการเงิน	๑๘๗,๓๔๘,๓๖๑.๖๗	๑๔๐,๖๒๗,๙๘๘.๒๙
เงินฝากคลัง	๒๔๖,๖๖๖,๐๒๖.๗๔	๒๗๑,๔๔๘,๓๑๓.๖๐
รายการเทียบเท่าเงินสดอื่น	-	-
<b>รวมเงินสดและรายการเทียบเท่าเงินสด</b>	<b>๔๔๐,๔๖๒,๑๗๖.๔๑</b>	<b>๔๑๙,๘๘๙,๒๑๕.๑๔</b>

หมายเหตุ ๖ ลูกหนี้ระยะสั้น

ลูกหนี้เงินยืมในงบประมาณ	๑๕,๑๗๐,๘๔๒.๑๕	๖,๗๔๑,๕๖๘.๙๙
ลูกหนี้เงินยืมนอกงบประมาณ	๑๖,๕๕๕,๑๘๔.๐๐	๒,๖๖๘,๒๕๔.๗๔
เงินจ่ายล่วงหน้า	-	๖๑๗,๕๐๐.๐๐
ค้างรับจากกรมบัญชีกลาง	๑,๐๓๗,๐๑๖.๖๐	๑,๗๑๑,๓๕๓.๐๒
ลูกหนี้การค้า-หน่วยงานภาครัฐ	๓,๒๒๙,๔๔๐.๘๑	๒,๙๔๘,๕๘๗.๕๖
ลูกหนี้การค้า-บุคคลภายนอก	๖๖๖,๖๙๕.๙๒	๒,๘๙๓,๘๐๓.๐๐
ลูกหนี้อื่น-บุคคลภายนอก	๕,๘๔๖,๔๐๔.๒๖	๔,๖๖๖,๙๓๑.๖๕
หัก ค่าเผื่อหนี้สงสัยจะสูญ	-	-
<b>รวมลูกหนี้ระยะสั้น (สุทธิ)</b>	<b>๔๒,๕๐๕,๕๘๓.๗๔</b>	<b>๒๒,๒๔๗,๙๙๘.๙๖</b>

กรมอนามัย

หมายเหตุประกอบงบการเงิน  
สำหรับปีสิ้นสุดวันที่ ๓๐ กันยายน ๒๕๕๘

หมายเหตุ ๗ สินทรัพย์หมุนเวียนอื่น

	๒๕๕๘	๒๕๕๗
ใบสำคัญรองจ่าย	๓๒,๘๘๗.๐๐	-
รวมสินทรัพย์หมุนเวียนอื่น	<u>๓๒,๘๘๗.๐๐</u>	<u>-</u>

หมายเหตุ ๘ ที่ดิน อาคาร และอุปกรณ์

ที่ดิน	-	-
อาคารและสิ่งปลูกสร้าง	๑,๗๘๙,๐๘๘,๑๖๖.๕๗	๑,๖๙๐,๕๑๙,๑๖๖.๕๗
หัก ค่าเสื่อมราคาสะสม-อาคารและสิ่งปลูกสร้าง	<u>๘๗๖,๒๓๖,๑๖๗.๖๓</u>	<u>๘๓๒,๕๐๗,๐๓๘.๗๖</u>
อาคารและสิ่งปลูกสร้าง-สุทธิ	<u>๙๑๒,๘๕๑,๙๙๘.๙๔</u>	<u>๘๕๘,๐๑๒,๑๒๗.๘๑</u>
ครุภัณฑ์	๑,๒๒๘,๕๖๕,๗๖๗.๗๔	๑,๑๔๗,๖๙๓,๐๐๕.๕๑
หัก ค่าเสื่อมราคาสะสม-ครุภัณฑ์	<u>๙๕๕,๘๙๘,๕๔๙.๓๗</u>	<u>๙๐๓,๗๒๓,๘๐๒.๔๑</u>
ครุภัณฑ์-สุทธิ	<u>๒๗๒,๖๖๗,๒๑๘.๓๗</u>	<u>๒๔๓,๙๖๙,๒๐๓.๑๐</u>
งานระหว่างก่อสร้าง	<u>๓,๘๓๕,๗๒๐.๐๐</u>	<u>๓๒,๐๖๘,๒๙๔.๐๐</u>
รวมที่ดิน อาคาร และอุปกรณ์-สุทธิ	<u>๑,๑๘๙,๓๕๔,๙๓๗.๓๑</u>	<u>๑,๑๓๔,๐๔๙,๖๒๔.๙๑</u>

หมายเหตุ ๙ สินทรัพย์ไม่มีตัวตน

โปรแกรมคอมพิวเตอร์	๑๖,๕๕๖,๑๙๙.๔๒	๑๖,๑๘๕,๘๙๙.๔๒
หัก ค่าตัดจำหน่ายสะสม-โปรแกรมคอมพิวเตอร์	<u>๑๒,๗๙๗,๔๗๒.๖๑</u>	<u>๑๐,๕๖๘,๒๖๔.๔๒</u>
รวมสินทรัพย์ไม่มีตัวตน-สุทธิ	<u>๓,๗๕๘,๗๒๖.๘๑</u>	<u>๕,๖๑๗,๖๓๕.๐๐</u>

กรมอนามัย

หมายเหตุประกอบงบการเงิน  
สำหรับปีสิ้นสุดวันที่ ๓๐ กันยายน ๒๕๕๘

หมายเหตุ ๑๐ เจ้าหนี้ระยะสั้น

	๒๕๕๘	๒๕๕๗
เจ้าหนี้การค้า-หน่วยงานภาครัฐ	๑,๑๒๑,๙๕๐.๐๐	-
เจ้าหนี้การค้า-บุคคลภายนอก	๑๐,๘๕๖,๓๓๑.๗๐	๑๕,๕๖๒,๘๕๘.๙๖
เจ้าหนี้อื่น-หน่วยงานภาครัฐ	๕๘๘,๔๙๗.๒๗	๑,๖๔๓,๕๖๓.๐๖
ค่าสาธารณูปโภคค้างจ่าย	๑,๖๖๓,๒๙๕.๑๐	๑,๘๖๘,๕๕๙.๖๗
ใบสำคัญค้างจ่าย	๑๓,๒๒๓,๗๖๔.๔๓	๑๒,๗๐๔,๓๗๘.๕๙
ค่าใช้จ่ายค้างจ่ายอื่น-บุคคลภายนอก	-	๑,๒๓๖.๐๐
<b>รวมเจ้าหนี้ระยะสั้น</b>	<b>๒๗,๔๕๓,๘๓๘.๕๐</b>	<b>๓๑,๗๘๐,๕๙๖.๒๘</b>

หมายเหตุ ๑๑ เงินรับฝากระยะสั้น

เงินรับฝากอื่น	๖,๙๕๘,๓๙๗.๕๒	๔,๘๕๙,๓๓๐.๔๓
เงินประกันผลงาน	๑๐๘,๗๕๐.๐๐	๑๓๕,๖๕๐.๐๐
เงินประกันอื่น	๒,๗๙๖,๓๐๑.๕๑	๓,๖๒๑,๕๒๒.๖๙
<b>รวมเงินรับฝากระยะสั้น</b>	<b>๙,๘๖๓,๔๔๙.๐๓</b>	<b>๘,๖๑๖,๕๐๓.๑๒</b>

หมายเหตุ ๑๒ หนี้สินหมุนเวียนอื่น

เบิกเกินส่งคืนรอนำส่ง	-	๕๔,๖๓๐.๐๐
<b>รวมหนี้สินหมุนเวียนอื่น</b>	<b>-</b>	<b>๕๔,๖๓๐.๐๐</b>

หมายเหตุ ๑๓ เจ้าหนี้เงินโอนและรายการอุดหนุนระยะยาว

รายได้รอการรับรู้	๔๓,๘๔๗,๙๘๙.๗๘	๙๖,๕๒๐,๙๖๕.๕๐
<b>รวมเจ้าหนี้เงินโอนและรายการอุดหนุนระยะยาว</b>	<b>๔๓,๘๔๗,๙๘๙.๗๘</b>	<b>๙๖,๕๒๐,๙๖๕.๕๐</b>



กรมอนามัย  
หมายเหตุประกอบงบการเงิน  
สำหรับปีสิ้นสุดวันที่ ๓๐ กันยายน ๒๕๕๘

หมายเหตุ ๑๔ เงินอุดหนุนราชการรับจากคลังระยะยาว

	๒๕๕๘	๒๕๕๗
เงินอุดหนุนราชการรับจากคลัง-ส่วนกลาง	๕,๐๐๐,๐๐๐.๐๐	๖,๒๕๐,๐๐๐.๐๐
เงินอุดหนุนราชการรับจากคลัง-ส่วนภูมิภาค	๑,๓๐๐,๐๐๐.๐๐	๑,๓๐๐,๐๐๐.๐๐
<b>รวมเงินอุดหนุนราชการรับจากคลังระยะยาว</b>	<b>๖,๓๐๐,๐๐๐.๐๐</b>	<b>๗,๕๕๐,๐๐๐.๐๐</b>

หมายเหตุ ๑๕ รายได้จากงบประมาณ

รายได้จากงบบุคลากร	๑,๑๙๑,๕๕๖,๙๖๐.๕๓	๑,๑๓๘,๗๖๒,๑๙๕.๕๓
รายได้จากงบดำเนินงาน	๖๐๒,๙๙๕,๗๓๒.๑๕	๖๖๑,๗๗๕,๐๐๒.๒๕
รายได้จากงบลงทุน	๑๕๔,๗๓๔,๑๗๖.๓๘	๔๘,๓๑๒,๕๘๓.๔๐
รายได้จากงบอุดหนุน	๑๙,๒๕๕,๐๒๒.๕๙	๓๗,๗๓๒,๔๘๓.๕๘
รายได้จากงบกลาง	๕๗๗,๐๙๓,๒๗๖.๗๙	๕๒๐,๔๗๘,๕๙๕.๓๘
รายได้จากงบรายจ่ายอื่น	๒๓,๗๗๖,๑๕๕.๐๓	๓๘,๗๔๒,๘๖๒.๒๐
<b>หัก เบิกเกินส่งคืนเงินงบประมาณ</b>	<b>๓๓,๓๕๐,๕๕๙.๙๓</b>	<b>๔๔,๘๒๘,๐๐๙.๐๙</b>
<b>รวมรายได้จากงบประมาณ</b>	<b>๒,๕๓๖,๑๐๐,๗๖๓.๕๔</b>	<b>๒,๔๐๐,๙๗๕,๗๑๓.๒๕</b>

หมายเหตุ ๑๖ รายได้จากการขายสินค้าและบริการ

รายได้ค่ารักษาพยาบาล	๔๔๔,๔๙๔,๖๑๐.๙๘	๓๙๑,๖๐๕,๖๙๕.๒๗
รายได้ค่ารักษาพยาบาลจากกองทุน	๘,๙๖๐,๗๘๓.๘๗	๑,๑๘๐,๔๑๐.๙๕
รายได้ค่าเช่าอสังหาริมทรัพย์-บุคคลภายนอก	๙๙,๖๐๐.๐๐	๙๕,๑๐๐.๐๐
รายได้จากการให้บริการ-บุคคลภายนอก	๑๐,๘๗๘,๑๖๔.๐๐	๑๐,๒๒๐,๔๕๕.๐๐
รายได้จากการให้บริการ-หน่วยงานของรัฐ	-	๓,๐๘๑.๐๐
รายได้จากการขายสินค้า-บุคคลภายนอก	๑,๕๐๐.๐๐	๓,๓๒๐.๐๐
<b>รวมรายได้จากการขายสินค้าและบริการ</b>	<b>๔๖๔,๘๓๘,๖๕๘.๘๕</b>	<b>๔๐๓,๑๐๘,๐๖๒.๒๒</b>

กรมอนามัย

หมายเหตุประกอบงบการเงิน  
สำหรับปีสิ้นสุดวันที่ ๓๐ กันยายน ๒๕๕๘

หมายเหตุ ๑๗ รายได้อื่น

	๒๕๕๘	๒๕๕๗
รายได้ดอกเบี้ยเงินฝากจากสถาบันการเงิน	๕๕๑,๑๖๒.๑๕	๕๔๓,๘๔๗.๓๙
รายได้เงินนอกงบประมาณ	๔๑๕,๑๑๐.๑๒	๘๘๙,๐๕๕.๐๐
รายได้ค่าปรับ	๑๑๖,๑๒๘.๐๐	๗๖๕,๖๘๙.๑๕
รายได้อื่น	๑๗๙,๔๑๔,๔๒๒.๙๑	๑๔๑,๔๐๘,๕๖๒.๗๒
รายได้จากการรับโอนสินทรัพย์ระหว่างหน่วยงาน	๗,๑๙๕.๗๔	-
TR-ปรับเงินฝากคลัง	๔๔๑,๓๐๙,๖๔๕.๑๐	๔๕๗,๗๘๑,๖๘๘.๑๘
TE-หน่วยงานโอนเงินนอกงบประมาณให้กรมบัญชีกลาง	(๔๔๑,๓๐๙,๖๔๕.๑๐)	(๔๕๗,๗๘๑,๖๘๘.๑๘)
TR-เงินอุดหนุนราชการ	๑,๒๕๐,๐๐๐.๐๐	๑,๒๕๐,๐๐๐.๐๐
TE-เงินอุดหนุนราชการ	(๑,๒๕๐,๐๐๐.๐๐)	(๑,๒๕๐,๐๐๐.๐๐)
<b>รวมรายได้อื่น</b>	<b>๑๘๐,๕๐๔,๐๑๘.๙๒</b>	<b>๑๔๓,๖๐๗,๑๕๔.๒๖</b>

กรมอนามัย

หมายเหตุประกอบงบการเงิน  
สำหรับปีสิ้นสุดวันที่ ๓๐ กันยายน ๒๕๕๘

หมายเหตุ ๑๘ ค่าใช้จ่ายบุคลากร

	๒๕๕๘	๒๕๕๗
เงินเดือน	๗๙๘,๓๒๕,๒๐๑.๘๔	๗๐๔,๓๓๕,๒๖๘.๕๓
ค่าล่วงเวลา	๔๕,๒๒๔,๐๙๐.๐๐	๔๗,๒๑๘,๕๘๑.๐๐
เงินตอบแทนพิเศษของผู้ได้รับเงินเต็มขั้น	๑,๕๖๙,๒๐๗.๗๓	๕,๖๖๖,๙๘๖.๑๗
ค่าตอบแทนพนักงานราชการ	๑๑๑,๔๕๐,๑๘๕.๙๐	๙๖,๒๒๖,๐๖๔.๐๒
ค่าครองชีพ	๔,๓๑๔,๙๑๕.๖๖	๑๖,๘๐๙,๕๕๕.๖๕
ค่าเบี้ยเลี้ยง	๑,๐๔๘,๓๘๗.๑๐	๒,๑๙๑,๖๓๕.๗๐
เงินเดือนและค่าจ้างอื่น	๕,๕๑๐,๕๘๑.๐๐	๔,๘๔๙,๐๗๘.๐๐
เงินประจำตำแหน่ง	๑๐,๙๙๓,๕๘๕.๒๓	๔๓,๖๐๖,๔๑๗.๙๘
ค่าจ้าง	๓๒๕,๑๙๙,๑๘๔.๖๐	๓๑๘,๓๖๒,๔๙๑.๒๕
เงินรางวัล	-	๘,๖๔๙,๓๙๖.๑๑
ค่ารักษาพยาบาล	๑๑๔,๒๒๕,๙๑๔.๓๕	๑๑๐,๑๗๘,๕๙๘.๖๗
เงินช่วยการศึกษาบุตร	๗,๗๘๘,๖๓๕.๐๐	๖,๗๓๑,๙๐๐.๕๐
เงินช่วยเหลือพิเศษกรณีเสียชีวิต	๓๓๙,๕๗๐.๐๐	๓๓๒,๙๑๔.๒๐
เงินชดเชย กบข.	๑๓,๖๕๘,๓๐๒.๔๘	๑๒,๓๘๙,๘๘๔.๔๐
เงินสมทบ กบข.	๒๐,๘๓๕,๗๗๓.๕๓	๑๙,๗๙๑,๔๕๓.๗๒
เงินสมทบ กสจ.	๖,๙๑๐,๙๒๖.๘๙	๖,๗๖๕,๕๘๒.๓๙
เงินสมทบกองทุนประกันสังคม	๖,๔๘๗,๖๘๘.๐๐	๕,๗๔๑,๐๖๙.๐๐
ค่าเช่าบ้าน	๒,๕๙๔,๕๖๗.๖๑	๒,๓๘๒,๖๓๒.๙๑
ค่าตอบแทนเหมาจ่ายแทนการจัดหารถประจำตำแหน่ง	๑,๒๑๙,๒๐๐.๐๐	๑,๐๘๖,๓๔๗.๓๗
เงินเพิ่ม	๕๑๘,๕๐๐.๐๐	๒๕๒,๐๐๐.๐๐
ค่าตอบแทนพิเศษชายแดนใต้	๓,๖๕๖,๔๗๘.๑๗	๓,๓๙๕,๐๓๐.๖๕
ค่าใช้จ่ายบุคลากรอื่น	๔๒,๕๗๑,๘๑๐.๔๖	๕๓,๑๙๔,๖๑๖.๑๓
<b>รวมค่าใช้จ่ายบุคลากร</b>	<b>๑,๕๒๔,๔๔๒,๗๐๕.๕๕</b>	<b>๑,๔๗๐,๑๕๗,๕๐๔.๓๕</b>

กรมอนามัย

หมายเหตุประกอบงบการเงิน  
สำหรับปีสิ้นสุดวันที่ ๓๐ กันยายน ๒๕๕๘

หมายเหตุ ๑๙ ค่าบำเหน็จบำนาญ

	๒๕๕๘	๒๕๕๗
บำเหน็จ	๑๐,๖๖๖,๕๒๔.๐๐	๖,๕๐๖,๐๗๔.๗๔
บำเหน็จตกทอด	๖,๒๖๘,๗๙๑.๐๕	๔,๕๒๑,๙๘๑.๒๔
บำเหน็จดำรงชีพ	๑๗,๖๑๕,๓๖๒.๓๐	๑๒,๕๗๑,๕๒๓.๗๐
บำนาญปกติ	๒๓๗,๗๖๒,๓๓๕.๕๐	๒๒๒,๒๗๔,๙๐๓.๘๘
บำนาญพิเศษ	-	๕,๒๖๒.๕๐
เงินช่วยเหลือรายเดือน	๔,๐๔๖,๗๑๘.๔๐	๔,๐๖๙,๕๘๒.๐๐
ค่าครองชีพบำนาญ	๓๑,๖๐๒,๗๗๓.๖๐	๒๒,๙๙๕,๖๘๙.๓๕
เงินช่วยพิเศษกรณีบำนาญตาย	๕๒๑,๒๙๖.๘๕	๖๕๗,๗๕๘.๑๙
ค่ารักษาพยาบาล	๕๐,๑๘๖,๓๒๑.๖๔	๔๔,๐๗๒,๔๐๙.๐๓
เงินช่วยการศึกษาบุตร	๗๐๐,๗๒๓.๒๕	๖๑๖,๘๙๗.๐๐
บำเหน็จบำนาญอื่น	๑๓๗,๓๗๐.๐๐	-
บำเหน็จรายเดือนลูกจ้าง	๔๘,๘๑๑,๐๒๖.๘๙	๓๘,๗๒๖,๒๗๘.๙๘
<b>รวมค่าบำเหน็จบำนาญ</b>	<b>๔๐๘,๓๑๙,๒๔๓.๔๘</b>	<b>๓๕๗,๐๑๘,๓๖๐.๖๑</b>

หมายเหตุ ๒๐ ค่าตอบแทน

ค่าตอบแทนเฉพาะงาน	๘๓๒,๐๗๐.๐๐	๖๓๙,๙๘๒.๐๐
เงินช่วยเหลือแก่ผู้ช่วยราชการ	๙๗,๗๐๐.๐๐	๑๗๗,๒๙๐.๐๐
ค่าตอบแทนอื่น	๒๐,๑๖๒,๒๘๕.๙๙	๒๗,๘๔๒,๑๕๑.๓๔
<b>รวมค่าตอบแทน</b>	<b>๒๑,๐๙๒,๐๕๕.๙๙</b>	<b>๒๘,๖๕๙,๔๒๓.๓๔</b>

กรมอนามัย

หมายเหตุประกอบงบการเงิน  
สำหรับปีสิ้นสุดวันที่ ๓๐ กันยายน ๒๕๕๘

หมายเหตุ ๒๑ ค่าใช้สอย

	๒๕๕๘	๒๕๕๗
ค่าใช้จ่ายทุนการศึกษา-ในประเทศ	๓,๓๙๕,๖๑๐.๐๐	-
ค่าใช้จ่ายในการฝึกอบรม-ในประเทศ	๑๒๓,๗๗๒,๖๖๖.๑๑	๑๘๙,๘๘๘,๔๔๔.๕๔
ค่าใช้จ่ายในการฝึกอบรม-ต่างประเทศ	๑๑๕,๔๘๘.๗๕	๓๙๐,๒๑๙.๐๐
ค่าใช้จ่ายในการฝึกอบรม-บุคคลภายนอก	๑๕,๘๑๕,๒๙๘.๖๐	๑๐,๕๕๙,๑๔๘.๙๙
ค่าใช้จ่ายในการเดินทาง-ในประเทศ	๓๙,๗๐๑,๙๑๐.๘๕	๔๙,๔๗๖,๖๔๑.๕๕
ค่าใช้จ่ายในการเดินทาง-ต่างประเทศ	๑,๕๗๗,๐๘๘.๑๐	๕,๐๑๕,๐๐๙.๒๗
ค่าซ่อมแซมและบำรุงรักษา	๓๕,๗๔๕,๓๖๕.๖๔	๓๔,๔๒๓,๖๒๙.๗๔
ค่าจ้างเหมาบริการ	๑๖๓,๔๕๔,๔๓๖.๘๗	๑๖๖,๔๒๕,๐๘๑.๖๖
ค่าธรรมเนียม	๓๑,๒๓๓.๐๐	๒,๔๗๐.๐๐
ค่าจ้างที่ปรึกษา	๒,๔๖๗,๐๐๐.๐๐	๔,๐๓๓,๐๐๐.๐๐
ค่าเบี้ยประกันภัย	๕๖,๒๖๐.๓๐	๗๘,๒๘๘.๘๔
ค่าใช้จ่ายในการประชุม	๔,๕๓๐,๔๑๖.๘๓	๒,๗๕๙,๔๐๕.๒๑
ค่ารับรองและพิธีการ	๒๓๙,๓๕๖.๐๐	๓๗๒,๗๘๕.๐๐
ค่าเช่าอสังหาริมทรัพย์	๑๘๘,๐๐๐.๐๐	๖๐๖,๒๒๓.๐๐
ค่าเช่าเบ็ดเตล็ด	๒๓,๔๕๗,๘๘๖.๖๒	๒๑,๒๗๕,๒๒๔.๙๒
ค่าใช้จ่ายผลึกส่งรายได้แผ่นดิน	๙๔๕,๖๓๑.๑๑	๔๕๓,๔๗๔.๔๒
ค่าวิจัยและพัฒนา	๑๔๙,๙๕๐.๐๐	๓,๐๑๓,๒๔๐.๐๐
ค่าประชาสัมพันธ์	๑๖๐,๕๙๓,๑๘๔.๙๕	๑๕๐,๕๔๖,๙๙๐.๗๑
ค่าใช้สอยอื่น ๆ	๘,๙๖๒,๓๑๓.๐๖	๒๐,๗๘๑,๘๙๕.๘๓
<b>รวมค่าใช้สอย</b>	<b>๕๘๕,๑๙๙,๐๙๖.๗๙</b>	<b>๖๖๐,๑๐๑,๑๗๒.๖๘</b>

กรมอนามัย

หมายเหตุประกอบงบการเงิน  
สำหรับปีสิ้นสุดวันที่ ๓๐ กันยายน ๒๕๕๘

หมายเหตุ ๒๒ ค่าวัสดุ

	๒๕๕๘	๒๕๕๗
ค่าวัสดุ	๒๙๐,๕๕๐,๘๕๓.๑๔	๒๘๖,๓๑๔,๗๖๘.๕๕
ค่าเชื้อเพลิง	๖,๘๑๓,๐๔๖.๒๙	๗,๒๖๖,๓๗๙.๐๐
ค่าครุภัณฑ์มูลค่าต่ำกว่าเกณฑ์	๓,๖๘๐,๒๘๖.๖๕	๓,๗๔๔,๗๙๑.๑๖
<b>รวมค่าวัสดุ</b>	<b>๓๐๑,๐๔๔,๑๘๖.๐๘</b>	<b>๒๙๗,๓๒๕,๙๓๘.๗๑</b>

หมายเหตุ ๒๓ ค่าสาธารณูปโภค

ค่าไฟฟ้า	๔๙,๗๒๑,๒๐๑.๖๘	๔๗,๒๗๓,๐๖๒.๘๖
ค่าน้ำประปาและบาดาล	๕,๑๔๕,๖๒๓.๑๗	๔,๗๒๑,๕๒๕.๑๖
ค่าโทรศัพท์	๔,๔๘๖,๑๘๔.๗๒	๕,๔๔๕,๖๑๗.๐๑
ค่าบริการสื่อสารและโทรคมนาคม	๑,๑๐๐,๓๗๓.๙๘	๗๒๖,๒๑๒.๑๒
ค่าบริการไปรษณีย์โทรเลขและขนส่ง	๓,๙๘๓,๐๐๐.๓๐	๔,๘๔๓,๙๖๗.๖๓
<b>รวมค่าสาธารณูปโภค</b>	<b>๖๔,๔๓๖,๓๘๓.๘๕</b>	<b>๖๓,๐๑๐,๓๘๔.๗๘</b>

หมายเหตุ ๒๔ ค่าเสื่อมราคาและค่าตัดจำหน่าย

อาคารและสิ่งปลูกสร้าง	๔๓,๗๒๙,๑๒๘.๘๗	๔๒,๙๘๘,๗๑๖.๔๕
ครุภัณฑ์	๗๑,๐๐๙,๖๔๒.๙๒	๖๗,๔๔๖,๒๙๙.๐๕
สินทรัพย์ไม่มีตัวตน	๒,๒๒๙,๒๐๘.๑๙	๒,๗๘๘,๖๕๒.๑๓
<b>รวมค่าเสื่อมราคาและค่าตัดจำหน่าย</b>	<b>๑๑๖,๙๖๗,๙๗๙.๙๘</b>	<b>๑๑๓,๒๒๓,๖๖๗.๖๓</b>

หมายเหตุ ๒๕ ค่าใช้จ่ายจากการอุดหนุนและบริจาค

TE-หน่วยงานโอนเงินให้หน่วยงานอื่น	๖,๒๐๔,๙๒๐.๐๐	๒,๖๓๐,๑๐๐.๐๐
ค่าใช้จ่ายอุดหนุนเพื่อการดำเนินงาน-หน่วยธุรกิจอื่น	๑,๐๖๙.๕๙	๒๑,๙๙๙.๖๘
<b>รวมค่าใช้จ่ายจากการอุดหนุนและบริจาค</b>	<b>๖,๒๐๕,๙๘๙.๕๙</b>	<b>๒,๖๕๒,๐๙๙.๖๘</b>

กรมอนามัย

หมายเหตุประกอบงบการเงิน  
สำหรับปีสิ้นสุดวันที่ ๓๐ กันยายน ๒๕๕๘

หมายเหตุ ๒๖ ค่าใช้จ่ายอื่น

	๒๕๕๘	๒๕๕๗
กำไร/ขาดทุนสุทธิจากการจำหน่ายสินทรัพย์	๒๓๔,๒๖๙.๙๗	๒๗๘,๒๓๘.๑๔
หนี้สูญ-ลูกหนี้จากการขายสินค้าและบริการ	๘๒,๕๒๔.๐๖	๒๒,๓๐๑.๕๗
โอนสินทรัพย์ให้หน่วยงานของรัฐ	๑๖,๐๑๖.๘๗	-
ค่าใช้จ่ายอื่น	๙,๖๔๒,๗๕๗.๔๔	๖,๐๙๓,๕๑๑.๐๐
TE-ปรับเงินฝากคลัง	๔๖๕,๘๖๑,๓๓๔.๕๖	๔๐๒,๖๑๐,๗๐๔.๖๒
TE-ภายในกรมเดียวกัน	๓๑,๐๓๔,๑๔๐.๙๑	๑๕,๒๔๑,๐๐๙.๓๕
TR-หน่วยงานรับเงินนอกงบประมาณจากกรมบัญชีกลาง	(๔๖๖,๑๐๒,๙๔๒.๔๘)	(๔๐๓,๐๐๔,๔๘๒.๖๐)
TR-ภายในกรมเดียวกัน	(๓๑,๐๓๔,๑๔๐.๙๑)	(๑๕,๒๔๑,๐๐๙.๓๕)
พักรับเงินอุดหนุน	(๖๐๐,๐๐๐.๐๐)	(๖๐๐,๐๐๐.๐๐)
พักเบิกเงินอุดหนุน	๖๐๐,๐๐๐.๐๐	๖๐๐,๐๐๐.๐๐
<b>รวมค่าใช้จ่ายอื่น</b>	<b>๙,๗๓๓,๙๖๐.๔๒</b>	<b>๖,๐๐๐,๒๗๒.๗๓</b>

การวิเคราะห์รายงานการเงินกรมอนามัย

๑. การวิเคราะห์แบบแนวดิ่ง (Common size)

กรมอนามัย

งบแสดงฐานะการเงิน

ณ วันที่ ๓๐ กันยายน ๒๕๕๘

	(บาท)		อัตราส่วนตามแนวดิ่ง(%)	
	๒๕๕๗	๒๕๕๘	๒๕๕๗	๒๕๕๘
<b>สินทรัพย์</b>				
<b>สินทรัพย์หมุนเวียน</b>				
เงินสดและรายการเทียบเท่าเงินสด	๔๑๙,๘๘๙,๒๑๕.๑๔	๔๔๐,๔๖๒,๑๗๖.๔๑	๒๕.๔๒	๒๕.๓๑
ลูกหนี้ระยะสั้น	๒๒,๒๔๗,๙๙๘.๙๖	๔๒,๕๐๕,๕๘๓.๗๔	๑.๓๕	๒.๔๔
สินค้าคงเหลือ	๑๔,๔๘๙,๓๘๗.๐๘	๑๓,๐๘๖,๒๘๗.๕๓	๐.๘๘	๐.๗๕
วัสดุคงเหลือ	๕๕,๘๓๑,๓๐๙.๐๕	๕๐,๙๕๖,๔๐๖.๐๘	๓.๓๘	๒.๙๓
สินทรัพย์หมุนเวียนอื่น	-	๓๒,๘๘๗.๐๐	-	-
<b>รวมสินทรัพย์หมุนเวียน</b>	<b>๕๑๒,๔๕๗,๙๑๐.๒๓</b>	<b>๕๕๗,๐๔๓,๓๔๐.๗๖</b>	<b>๓๑.๐๒</b>	<b>๓๑.๔๔</b>
<b>สินทรัพย์ไม่หมุนเวียน</b>				
ที่ดิน อาคาร และอุปกรณ์	๑,๑๓๔,๐๔๙,๖๒๔.๙๑	๑,๑๘๙,๓๕๔,๙๓๗.๓๑	๖๘.๖๔	๖๘.๓๕
สินทรัพย์ไม่มีตัวตน	๕,๖๑๗,๖๓๕.๐๐	๓,๗๕๘,๗๒๖.๘๑	๐.๓๔	๐.๒๒
<b>รวมสินทรัพย์ไม่หมุนเวียน</b>	<b>๑,๑๓๙,๖๖๗,๒๕๙.๙๑</b>	<b>๑,๑๙๓,๑๑๓,๖๖๔.๑๒</b>	<b>๖๘.๙๘</b>	<b>๖๘.๕๖</b>
<b>รวมสินทรัพย์</b>	<b>๑,๖๕๒,๑๒๕,๑๗๐.๑๔</b>	<b>๑,๗๕๐,๑๕๗,๐๐๔.๘๘</b>	<b>๑๐๐</b>	<b>๑๐๐</b>
<b>หนี้สิน</b>				
<b>หนี้สินหมุนเวียน</b>				
เจ้าหนี้ระยะสั้น	๓๑,๗๘๐,๕๙๖.๒๘	๒๗,๔๕๓,๘๓๘.๕๐	๑.๙๒	๑.๕๘
เงินรับฝากระยะสั้น	๘,๖๑๖,๕๐๓.๑๒	๙,๘๖๓,๔๔๙.๐๓	๐.๕๒	๐.๕๗
หนี้สินหมุนเวียนอื่น	๕๔,๖๓๐.๐๐	-	-	-
<b>รวมหนี้สินหมุนเวียน</b>	<b>๔๐,๔๕๑,๗๒๙.๔๐</b>	<b>๓๗,๓๑๗,๒๘๗.๕๓</b>	<b>๒.๔๕</b>	<b>๒.๑๕</b>
<b>หนี้สินไม่หมุนเวียน</b>				
เจ้าหนี้เงินโอนและรายการอุดหนุนระยะยาว	๙๖,๕๒๐,๙๖๕.๕๐	๔๓,๘๔๗,๙๘๙.๗๘	๕.๘๔	๒.๕๒
เงินอุดหนุนราชการรับจากคลังระยะยาว	๗,๕๕๐,๐๐๐.๐๐	๖,๓๐๐,๐๐๐.๐๐	๐.๔๖	๐.๓๖
<b>รวมหนี้สินไม่หมุนเวียน</b>	<b>๑๐๔,๐๗๐,๙๖๕.๕๐</b>	<b>๕๐,๑๔๗,๙๘๙.๗๘</b>	<b>๖.๓๐</b>	<b>๒.๘๘</b>
<b>รวมหนี้สิน</b>	<b>๑๔๔,๕๒๒,๖๙๔.๙๐</b>	<b>๘๗,๔๖๕,๒๗๗.๓๑</b>	<b>๘.๗๕</b>	<b>๕.๐๓</b>
<b>สินทรัพย์สุทธิ/ส่วนทุน</b>	<b>๑,๕๐๗,๖๐๒,๔๗๕.๒๔</b>	<b>๑,๖๕๒,๖๙๑,๗๒๗.๕๗</b>	<b>๙๑.๒๕</b>	<b>๙๔.๙๗</b>



กรมอนามัย

งบแสดงผลการดำเนินงานทางการเงิน

ณ วันที่ ๓๐ กันยายน ๒๕๕๘

	(บาท)		อัตราส่วนตามแนวดิ่ง(%)	
	๒๕๕๗	๒๕๕๘	๒๕๕๗	๒๕๕๘
รายได้จากการดำเนินงาน				
รายได้จากรัฐบาล				
รายได้จากงบประมาณ	๒,๔๐๐,๙๗๕,๗๑๓.๒๕	๒,๕๓๖,๑๐๐,๗๖๓.๕๔	๘๑.๔๑	๗๙.๗๐
รวมรายได้จากรัฐบาล	<u>๒,๔๐๐,๙๗๕,๗๑๓.๒๕</u>	<u>๒,๕๓๖,๑๐๐,๗๖๓.๕๔</u>	<u>๘๑.๔๑</u>	<u>๗๙.๗๐</u>
รายได้จากแหล่งอื่น				
รายได้จากการขายสินค้าและบริการ	๔๐๓,๑๐๘,๐๖๒.๒๒	๔๖๔,๔๓๔,๖๕๘.๘๕	๑๓.๖๗	๑๔.๕๙
รายได้จากการอุดหนุนและบริจาค	๑,๕๙๙,๗๗๒.๐๑	๑,๑๖๖,๗๖๘.๐๐	๐.๐๕	๐.๐๔
รายได้อื่น	๑๔๓,๖๐๗,๑๕๔.๒๖	๑๘๐,๕๐๔,๐๑๘.๙๒	๔.๘๗	๕.๖๗
รวมรายได้จากแหล่งอื่น	<u>๕๕๖,๓๑๒,๙๘๘.๔๙</u>	<u>๖๔๖,๑๐๕,๔๔๑.๗๗</u>	<u>๑๘.๕๙</u>	<u>๒๐.๓๐</u>
รวมรายได้จากการดำเนินงาน	<u>๒,๙๕๗,๒๘๘,๗๐๒.๗๔</u>	<u>๓,๑๘๒,๒๐๖,๒๐๙.๓๑</u>	<u>๑๐๐</u>	<u>๑๐๐</u>
ค่าใช้จ่ายจากการดำเนินงาน				
ค่าใช้จ่ายบุคลากร	๑,๔๗๐,๑๕๗,๕๐๔.๓๕	๑,๕๒๔,๔๔๒,๗๐๕.๕๕	๔๙.๐๔	๕๐.๑๙
ค่าบำเหน็จบำนาญ	๓๕๗,๐๑๘,๓๖๐.๖๑	๔๐๘,๓๑๙,๒๔๓.๔๘	๑๑.๙๑	๑๓.๔๔
ค่าตอบแทน	๒๘,๖๕๙,๔๒๓.๓๔	๒๑,๐๙๒,๐๕๕.๙๙	๐.๙๖	๐.๖๙
ค่าใช้สอย	๖๖๐,๑๐๑,๑๗๒.๖๘	๕๘๕,๑๙๙,๐๙๖.๗๙	๒๒.๐๒	๑๙.๒๗
ค่าวัสดุ	๒๙๗,๓๒๕,๙๓๘.๗๑	๓๐๑,๐๔๔,๑๘๖.๐๘	๙.๙๒	๙.๙๑
ค่าสาธารณูปโภค	๖๓,๐๑๐,๓๘๔.๗๘	๖๔,๔๓๖,๓๘๓.๘๕	๒.๑๐	๒.๑๒
ค่าเสื่อมราคาและค่าตัดจำหน่าย	๑๑๓,๒๒๓,๖๖๗.๖๓	๑๑๓,๒๒๓,๖๖๗.๖๓	๓.๗๘	๓.๘๕
ค่าใช้จ่ายจากการอุดหนุนและบริจาค	๒,๖๕๒,๐๙๙.๖๘	๖,๒๐๕,๙๘๙.๕๙	๐.๐๙	๐.๒๐
ค่าใช้จ่ายอื่น	๕,๗๒๒,๐๓๔.๕๙	๙,๔๙๙,๖๙๐.๔๕	๐.๑๙	๐.๓๑
รวมค่าใช้จ่ายจากการดำเนินงาน	<u>๒,๙๙๗,๘๗๐,๕๘๖.๓๗</u>	<u>๓,๐๓๗,๒๐๗,๓๓๑.๗๖</u>	<u>๙๙.๙๙</u>	<u>๙๙.๙๙</u>
รายได้สูง/(ต่ำ)กว่าค่าใช้จ่ายจากการดำเนินงาน	<u>(๔๘,๕๘๑,๘๘๔.๖๓)</u>	<u>๑๔๔,๙๙๘,๘๗๗.๕๕</u>	<u>-๑.๖๒</u>	<u>๔.๗๗</u>
รายได้/ค่าใช้จ่ายที่ไม่เกิดจากการดำเนินงาน				
กำไร/(ขาดทุน)สุทธิจากการจำหน่ายสินทรัพย์	(๒๗๘,๒๓๘.๑๔)	(๒๓๔,๒๖๙.๙๗)	๐.๐๑	๐.๐๑
รวมรายได้/ค่าใช้จ่ายที่ไม่เกิดจากการดำเนินงาน	<u>(๒๗๘,๒๓๘.๑๔)</u>	<u>(๒๓๔,๒๖๙.๙๗)</u>	<u>๐.๐๑</u>	<u>๐.๐๑</u>
รายได้สูง/(ต่ำ)กว่าค่าใช้จ่ายจากกิจกรรมตามปกติ	<u>(๔๘,๘๕๙,๑๒๖.๗๗)</u>	<u>๑๔๔,๗๖๔,๖๐๗.๕๘</u>	<u>-๑.๖๖</u>	<u>๔.๕๕</u>
รายการพิเศษ	-	-	-	-
รายได้สูง/(ต่ำ)กว่าค่าใช้จ่ายสุทธิ	<u>(๔๘,๘๕๙,๑๒๖.๗๗)</u>	<u>๑๔๔,๗๖๔,๖๐๗.๕๘</u>	<u>-๑.๖๖</u>	<u>๔.๕๕</u>

สรุปสาระสำคัญรายงานการเงินกรมอนามัย

รายงานการเงินกรมอนามัย ประจำปีงบประมาณ พ.ศ.๒๕๕๘

รายงาน	จำนวนเงิน (บาท)	ร้อยละ
<b>สินทรัพย์รวม (๑)</b>	<b>๑,๗๔๐,๑๕๗,๐๐๔.๘๘</b>	<b>๑๐๐</b>
- สินทรัพย์หมุนเวียน	๕๔๗,๐๔๓,๓๔๐.๗๖	๓๑.๔๔
- สินทรัพย์ไม่หมุนเวียน	๑,๑๙๓,๑๑๓,๖๖๔.๑๒	๖๘.๕๖
<b>หนี้สินรวม (๒)</b>	<b>๘๗,๔๖๕,๒๗๗.๓๑</b>	<b>๕.๐๓</b>
- หนี้สินหมุนเวียน	๓๗,๓๑๗,๒๘๗.๕๓	๒.๑๕
- หนี้สินไม่หมุนเวียน	๕๐,๑๔๗,๙๘๙.๗๘	๒.๘๘
<b>สินทรัพย์สุทธิ/ส่วนทุน (๓)=(๑)-(๒)</b>	<b>๑,๖๕๒,๖๙๑,๗๒๗.๕๗</b>	<b>๙๔.๙๗</b>
รายได้รวม (๔)	๓,๑๘๒,๒๐๖,๒๐๙.๓๑	๑๐๐
ค่าใช้จ่ายรวม (๕)	๓,๐๓๗,๔๔๑,๖๐๑.๗๓	๙๕.๔๕
<b>รายได้สูง(ต่ำ)กว่าค่าใช้จ่าย (๖)=(๔)-(๕)</b>	<b>๑๔๔,๗๖๔,๖๐๗.๕๘</b>	<b>๔.๕๕</b>
(ก) เงินสดและรายการเทียบเท่าเงินสด	๔๔๐,๔๖๒,๑๗๖.๔๑	๒๕.๓๑
(ข) ที่ดิน อาคาร และอุปกรณ์ (สุทธิ)	๑,๑๙๓,๑๑๓,๖๖๔.๑๒	๖๘.๕๖
(ก) และ (ข) เป็นส่วนหนึ่งของสินทรัพย์รวม (๑)	<b>๑,๖๓๓,๕๗๕,๘๔๐.๕๓</b>	<b>๙๓.๘๗</b>

**บทวิเคราะห์**

รายงานการเงินกรมอนามัย ประจำปีงบประมาณ พ.ศ.๒๕๕๘ มีสินทรัพย์รวม จำนวน ๑,๗๔๐,๑๕๗,๐๐๔.๘๘ บาท ร้อยละ ๖๘.๕๖ เป็นสินทรัพย์ไม่หมุนเวียน คือ ที่ดิน อาคาร และอุปกรณ์ ส่วนสินทรัพย์หมุนเวียนมีจำนวนร้อยละ ๓๑.๔๔ ส่วนใหญ่ ร้อยละ ๒๕.๓๑ เป็นเงินสดและรายการเทียบเท่าเงินสด สำหรับหนี้สินและสินทรัพย์สุทธินั้น กรมอนามัยมีหนี้สินรวม ร้อยละ ๕.๐๓ และมีสินทรัพย์สุทธิ ร้อยละ ๙๔.๙๗ หนี้สินกรมอนามัยประกอบด้วย หนี้สินหมุนเวียน ร้อยละ ๒.๑๕ และหนี้สินไม่หมุนเวียน ๒.๘๘ หนี้สินหมุนเวียนส่วนใหญ่ ร้อยละ ๑.๕๘ เป็นเจ้าระยะสั้นประเภทเจ้าหน้าที่การค้าบุคคลภายนอก และหนี้สินไม่หมุนเวียนส่วนใหญ่ ร้อยละ ๒.๕๒ เป็นเงินสนับสนุนจากหน่วยงาน สสส. สปสช. WHO

ในส่วนของผลการดำเนินงานมีรายได้สูงกว่าค่าใช้จ่ายสุทธิ จำนวน ๑๔๔,๗๖๔,๖๐๗.๕๘ บาท คิดเป็นร้อยละ ๔.๕๕ ของรายได้รวม ซึ่งรายได้จากการดำเนินงานรวม จำนวน ๓,๑๘๒,๒๐๖,๒๐๙.๓๑

ร้อยละ ๗๙.๗๐ เป็นรายได้เงินงบประมาณ ส่วนรายได้ค่ารักษาพยาบาล คิดเป็นจำนวนร้อยละ ๑๔.๕๙ สำหรับค่าใช้จ่ายในการดำเนินงานนั้น กรมอนามัยมีค่าใช้จ่าย จำนวน ๓,๐๓๗,๒๐๗,๓๓๑.๗๖ ร้อยละ ๕๐.๑๙ เป็นค่าใช้จ่ายบุคลากร ส่วนค่าใช้จ่ายลำดับรองลงมาคือค่าใช้จ่ายสอย คิดเป็นจำนวนร้อยละ ๑๙.๒๗

๒. การวิเคราะห์แบบแนวโน้ม (Trend Analysis)

กรมอนามัย

งบแสดงฐานะการเงิน

ณ วันที่ ๓๐ กันยายน ๒๕๕๘

	(บาท)		เพิ่มขึ้น (ลดลง)	
	๒๕๕๗	๒๕๕๘	จำนวนเงิน	ร้อยละ
<b>สินทรัพย์</b>				
<b>สินทรัพย์หมุนเวียน</b>				
เงินสดและรายการเทียบเท่าเงินสด	๔๑๙,๘๘๙,๒๑๕.๑๔	๔๔๐,๔๖๒,๑๗๖.๔๑	๒๐,๕๗๒,๙๖๑.๒๗	๔.๙๐
ลูกหนี้ระยะสั้น	๒๒,๒๔๗,๙๙๘.๙๖	๔๒,๕๐๕,๕๕๓.๗๔	๒๐,๒๕๗,๕๕๔.๗๘	๙๑.๐๕
สินค้าคงเหลือ	๑๔,๔๘๙,๓๘๗.๐๘	๑๓,๐๘๖,๒๘๗.๕๓	(๑,๔๐๓,๐๙๙.๕๕)	(๙.๖๘)
วัสดุคงเหลือ	๕๕,๘๓๑,๓๐๙.๐๕	๕๐,๙๕๖,๔๐๖.๐๘	(๔,๘๗๔,๙๐๒.๙๗)	(๘.๗๓)
สินทรัพย์หมุนเวียนอื่น	-	๓๒,๘๘๗.๐๐	๓๒,๘๘๗.๐๐	๑๐๐
<b>รวมสินทรัพย์หมุนเวียน</b>	<b>๕๑๒,๔๕๗,๙๑๐.๒๓</b>	<b>๕๔๗,๐๔๓,๓๑๐.๗๖</b>	<b>๓๔,๕๘๕,๔๐๐.๕๓</b>	<b>๖.๗๕</b>
<b>สินทรัพย์ไม่หมุนเวียน</b>				
ที่ดิน อาคาร และอุปกรณ์	๑,๑๓๔,๐๔๙,๖๒๔.๙๑	๑,๑๘๙,๓๕๔,๙๓๗.๓๑	๕๕,๓๐๕,๕๔๑.๖๐	๔.๘๘
สินทรัพย์ไม่มีตัวตน	๕,๖๑๗,๖๓๕.๐๐	๓,๗๕๘,๗๒๖.๘๑	(๑,๘๕๘,๙๐๘.๑๙)	(๓๓.๐๙)
<b>รวมสินทรัพย์ไม่หมุนเวียน</b>	<b>๑,๑๓๙,๖๖๗,๒๕๙.๙๑</b>	<b>๑,๑๙๓,๑๑๓,๖๖๔.๑๒</b>	<b>๕๓,๔๔๖,๖๓๓.๔๑</b>	<b>๔.๖๙</b>
<b>รวมสินทรัพย์</b>	<b>๑,๖๕๒,๑๒๕,๑๗๐.๑๔</b>	<b>๑,๗๔๐,๑๕๗,๐๐๔.๘๘</b>	<b>๘๘,๐๓๒,๐๖๓.๗๔</b>	<b>๕.๓๓</b>
<b>หนี้สิน</b>				
<b>หนี้สินหมุนเวียน</b>				
เจ้าหนี้ระยะสั้น	๓๑,๗๘๐,๕๙๖.๒๘	๒๗,๔๕๓,๘๓๘.๕๐	(๔,๓๒๖,๗๕๗.๗๘)	(๑๓.๖๑)
เงินรับฝากระยะสั้น	๘,๖๑๖,๕๐๓.๑๒	๙,๘๖๓,๔๔๙.๐๓	๑,๒๔๖,๘๔๕.๙๑	๑๔.๔๗
หนี้สินหมุนเวียนอื่น	๕๔,๖๓๐.๐๐	-	(๕๔,๖๓๐.๐๐)	(๑๐๐)
<b>รวมหนี้สินหมุนเวียน</b>	<b>๔๐,๔๕๑,๗๒๙.๔๐</b>	<b>๓๗,๓๑๗,๒๘๗.๕๓</b>	<b>(๓,๑๓๔,๔๔๑.๘๗)</b>	<b>(๗.๗๕)</b>
<b>หนี้สินไม่หมุนเวียน</b>				
เจ้าหนี้เงินโอนและรายการอุดหนุนระยะยาว	๙๖,๕๒๐,๙๖๕.๕๐	๔๓,๘๔๗,๙๘๙.๗๘	(๕๒,๖๗๒,๙๗๕.๗๒)	(๕๔.๕๓)
เงินอุดหนุนจากรัฐบาลระยะยาว	๗,๕๕๐,๐๐๐.๐๐	๖,๓๐๐,๐๐๐.๐๐	(๑,๒๕๐,๐๐๐.๐๐)	(๑๖.๕๖)
<b>รวมหนี้สินไม่หมุนเวียน</b>	<b>๑๐๔,๐๗๐,๙๖๕.๕๐</b>	<b>๕๐,๑๔๗,๙๘๙.๗๘</b>	<b>(๕๓,๙๒๒,๙๗๕.๗๒)</b>	<b>(๕๑.๘๑)</b>
<b>รวมหนี้สิน</b>	<b>๑๔๔,๕๒๒,๖๙๔.๙๐</b>	<b>๘๗,๔๖๕,๒๗๗.๓๑</b>	<b>(๕๗,๐๕๗,๔๑๗.๕๙)</b>	<b>(๓๙.๔๘)</b>
<b>สินทรัพย์สุทธิ/ส่วนทุน</b>	<b>๑,๕๐๗,๖๐๒,๔๗๕.๒๔</b>	<b>๑,๖๕๒,๖๙๑,๗๒๗.๕๗</b>	<b>๑๔๕,๐๘๙,๒๕๑.๕๓</b>	<b>๙.๖๒</b>

กรมอนามัย

งบแสดงผลการดำเนินงานทางการเงิน

ณ วันที่ ๓๐ กันยายน ๒๕๕๘

	(บาท)		เพิ่มขึ้น (ลดลง)	
	๒๕๕๗	๒๕๕๘	จำนวนเงิน	ร้อยละ
รายได้จากการดำเนินงาน				
<b>รายได้จากรัฐบาล</b>				
รายได้จากงบประมาณ	๒,๔๐๐,๙๗๕,๗๑๓.๒๕	๒,๕๓๖,๑๐๐,๗๖๓.๕๔	๑๓๕,๑๒๕,๐๕๐.๒๙	๕.๖๓
<b>รวมรายได้จากรัฐบาล</b>	<b>๒,๔๐๐,๙๗๕,๗๑๓.๒๕</b>	<b>๒,๕๓๖,๑๐๐,๗๖๓.๕๔</b>	<b>๑๓๕,๑๒๕,๐๕๐.๒๙</b>	<b>๕.๖๓</b>
<b>รายได้จากแหล่งอื่น</b>				
รายได้จากการขายสินค้าและบริการ	๔๐๓,๑๐๘,๐๖๒.๒๒	๔๖๔,๔๓๔,๖๕๘.๘๕	๖๑,๓๒๖,๕๙๖.๖๓	๑๕.๒๑
รายได้จากการอุดหนุนและบริจาค	๑,๕๙๙,๗๗๒.๐๑	๑,๑๖๖,๗๖๘.๐๐	(๔๓๓,๐๐๔.๐๑)	(๒๗.๐๗)
รายได้อื่น	๑๔๓,๖๐๗,๑๕๔.๒๖	๑๘๐,๕๐๔,๐๑๘.๙๒	๓๖,๘๙๖,๘๖๔.๖๖	๒๕.๖๙
<b>รวมรายได้จากแหล่งอื่น</b>	<b>๕๕๖,๓๑๔,๙๘๘.๔๙</b>	<b>๖๔๖,๑๐๕,๔๔๕.๗๗</b>	<b>๘๗,๗๙๐,๔๕๗.๒๘</b>	<b>๑๗.๘๓</b>
<b>รวมรายได้จากการดำเนินงาน</b>	<b>๒,๙๕๗,๒๙๐,๗๐๑.๗๔</b>	<b>๓,๑๘๒,๒๐๖,๒๐๙.๓๑</b>	<b>๒๒๕,๙๑๕,๕๐๗.๕๗</b>	<b>๗.๙๐</b>
ค่าใช้จ่ายจากการดำเนินงาน				
ค่าใช้จ่ายบุคลากร	๑,๔๗๐,๑๕๗,๕๐๔.๓๕	๑,๕๒๔,๔๔๒,๗๐๕.๕๕	๕๔,๒๘๕,๒๐๑.๒๐	๓.๖๙
ค่าบำเหน็จบำนาญ	๓๕๗,๐๑๘,๓๖๐.๖๑	๔๐๘,๓๑๙,๒๔๓.๔๘	๕๑,๓๐๐,๘๘๒.๘๗	๑๔.๓๗
ค่าตอบแทน	๒๘,๖๕๙,๔๒๓.๓๔	๒๑,๐๙๒,๐๕๕.๙๙	(๗,๕๖๗,๓๖๗.๓๕)	(๒๖.๔๐)
ค่าใช้จ่าย	๖๖๐,๑๐๑,๑๗๒.๖๘	๕๘๕,๑๙๙,๐๙๖.๗๙	(๗๔,๙๐๒,๐๗๕.๘๙)	(๑๑.๓๕)
ค่าวัสดุ	๒๙๗,๓๒๕,๙๓๘.๗๑	๓๐๑,๐๔๔,๑๘๖.๐๘	๓,๗๑๘,๒๕๗.๓๗	๑.๒๕
ค่าสาธารณูปโภค	๖๓,๐๑๐,๓๘๔.๗๘	๖๔,๔๓๖,๓๘๓.๘๕	๑,๔๒๕,๙๙๙.๐๗	๒.๒๖
ค่าเสื่อมราคาและค่าตัดจำหน่าย	๑๑๓,๒๒๓,๖๖๗.๖๓	๑๑๓,๒๒๓,๖๖๗.๖๓	๐	๐
ค่าใช้จ่ายจากการอุดหนุนและบริจาค	๒,๖๕๒,๐๙๙.๖๘	๖,๒๐๕,๙๘๙.๕๙	๓,๕๕๓,๘๘๙.๙๑	๑๓๔.๐๐
ค่าใช้จ่ายอื่น	๕,๗๒๒,๐๓๔.๕๙	๙,๔๙๙,๖๙๐.๔๕	๓,๗๗๗,๖๕๕.๘๖	๖๖.๐๒
<b>รวมค่าใช้จ่ายจากการดำเนินงาน</b>	<b>๒,๙๙๗,๘๗๐,๕๘๖.๓๗</b>	<b>๓,๐๓๗,๒๐๗,๓๓๑.๗๖</b>	<b>๓๙,๓๓๖,๗๕๕.๓๙</b>	<b>๑.๓๑</b>
รายได้สูง/(ต่ำ)กว่าค่าใช้จ่ายจากการดำเนินงาน	(๔๘,๕๗๙,๘๘๔.๖๓)	๑๔๔,๙๙๘,๘๗๗.๕๕	๑๙๓,๕๗๘,๗๖๒.๑๘	๓๙๘.๔๘
รายได้/ค่าใช้จ่ายที่ไม่เกิดจากการดำเนินงาน				
กำไร/(ขาดทุน)สุทธิจากการจำหน่ายสินทรัพย์	(๒๗๘,๒๓๘.๑๔)	(๒๓๔,๒๖๙.๙๗)	(๔๓,๙๖๘.๑๗)	(๑๕.๘๐)
<b>รวมรายได้/ค่าใช้จ่ายที่ไม่เกิดจากการดำเนินงาน</b>	<b>(๒๗๘,๒๓๘.๑๔)</b>	<b>(๒๓๔,๒๖๙.๙๗)</b>	<b>(๔๓,๙๖๘.๑๗)</b>	<b>(๑๕.๘๐)</b>
รายได้สูง/(ต่ำ)กว่าค่าใช้จ่ายจากกิจกรรมตามปกติ	(๔๘,๘๕๘,๑๒๖.๗๗)	๑๔๔,๗๖๔,๖๐๗.๕๘	๑๙๓,๖๒๒,๗๓๐.๓๕	๓๙๖.๓๐
รายการพิเศษ	-	-	-	-
<b>รายได้สูง/(ต่ำ)กว่าค่าใช้จ่ายสุทธิ</b>	<b>(๔๘,๘๕๘,๑๒๖.๗๗)</b>	<b>๑๔๔,๗๖๔,๖๐๗.๕๘</b>	<b>๑๙๓,๖๒๒,๗๓๐.๓๕</b>	<b>๓๙๖.๓๐</b>

### **บทวิเคราะห์**

รายงานการเงินกรมอนามัย ณ ๓๐ กันยายน ๒๕๕๘ เปรียบเทียบกับ รายงานการเงิน ณ ๓๐ กันยายน ๒๕๕๗ รายการที่สำคัญ พบว่า

#### **สินทรัพย์หมุนเวียน**

ในปีงบประมาณ พ.ศ.๒๕๕๘ กรมอนามัยมีสินทรัพย์หมุนเวียน เพิ่มขึ้นร้อยละ ๖.๗๕ เมื่อเทียบกับ ปีงบประมาณ พ.ศ.๒๕๕๗ หากพิจารณาในรายละเอียดพบว่า เงินสดและรายการเทียบเท่าเงินสด และลูกหนี้ ระยะเวลาสั้น มียอดเพิ่มขึ้นร้อยละ ๔.๙๐ และ ๙๑.๐๕ ตามลำดับ ซึ่งรายการส่วนใหญ่ของลูกหนี้ระยะสั้นที่มียอด เพิ่มขึ้น คือลูกหนี้เงินยืมราชการ และถึงแม้สินค้างเหลือ และวัสดุคงเหลือ จะมีจำนวนลดลง ร้อยละ ๙.๖๘ และ ๘.๗๓ ตามลำดับ แต่มูลค่าไม่สูงมากเมื่อเทียบกับมูลค่าของเงินสดและรายการเทียบเท่าเงินสด และลูกหนี้ระยะสั้น ซึ่งมีการเพิ่มขึ้นอย่างเป็นสาระสำคัญ จึงส่งผลให้สินทรัพย์หมุนเวียนในปีงบประมาณ พ.ศ. ๒๕๕๘ เพิ่มขึ้น

#### **สินทรัพย์ไม่หมุนเวียน**

ในปีงบประมาณ พ.ศ.๒๕๕๘ กรมอนามัยมีสินทรัพย์ไม่หมุนเวียน เพิ่มขึ้นร้อยละ ๔.๖๙ เมื่อเทียบกับ ปีงบประมาณ พ.ศ.๒๕๕๗ หากพิจารณาในรายละเอียดพบว่า อาคาร และครุภัณฑ์ มีจำนวนเพิ่มขึ้นร้อยละ ๔.๘๘ จึงส่งผลให้สินทรัพย์หมุนเวียนในปีงบประมาณ พ.ศ.๒๕๕๘ เพิ่มขึ้น

#### **หนี้สินหมุนเวียน**

ในปีงบประมาณ พ.ศ.๒๕๕๘ กรมอนามัยมีหนี้สินหมุนเวียน ลดลงร้อยละ ๗.๗๕ เมื่อเทียบกับ ปีงบประมาณ พ.ศ.๒๕๕๗ หากพิจารณาในรายละเอียดพบว่า เจ้าหนี้ระยะสั้น มียอดลดลงร้อยละ ๑๓.๖๑ ซึ่ง รายการส่วนใหญ่ของเจ้าหนี้ระยะสั้นที่มียอดลดลง คือเจ้าหนี้การค้าบุคคลภายนอก และถึงแม้เงินรับฝากระยะ สั้น จะมีจำนวนเพิ่มขึ้นร้อยละ ๑๔.๔๗ แต่มูลค่าไม่สูงมากเมื่อเทียบกับมูลค่าของเจ้าหนี้ระยะสั้น ซึ่งมีการ ลดลงอย่างเป็นสาระสำคัญ จึงส่งผลให้หนี้สินหมุนเวียนในปีงบประมาณ พ.ศ.๒๕๕๘ ลดลง

#### **หนี้สินไม่หมุนเวียน**

ในปีงบประมาณ พ.ศ.๒๕๕๘ กรมอนามัยมีหนี้สินไม่หมุนเวียน ลดลงร้อยละ ๕๑.๘๑ เมื่อเทียบกับ ปีงบประมาณ พ.ศ.๒๕๕๗ หากพิจารณาในรายละเอียดพบว่า เจ้าหนี้เงินโอนและรายการอุดหนุนระยะยาว และเงินอุดหนุนราชการรับจากคลังระยะยาว มียอดลดลงร้อยละ ๕๔.๕๗ และ ๑๖.๕๖ ตามลำดับ ซึ่งรายการ เจ้าหนี้เงินโอนและรายการอุดหนุนระยะยาวมียอดลดลง เนื่องจากกรมอนามัยมีการใช้จ่ายเงินนอก งบประมาณที่ได้รับการสนับสนุนจากหน่วยงาน สสส. สปสช. WHO มากกว่าปีงบประมาณที่ผ่านมา จึงส่งผล ให้หนี้สินไม่หมุนเวียนในปีงบประมาณ พ.ศ.๒๕๕๘ ลดลง

### ด้านรายได้

ในปีงบประมาณ พ.ศ.๒๕๕๘ กรมอนามัยมีรายได้ เพิ่มขึ้นร้อยละ ๗.๙๐ เมื่อเทียบกับปีงบประมาณ พ.ศ.๒๕๕๗ หากพิจารณาในรายละเอียดพบว่า รายได้จากงบประมาณ และรายได้จากแหล่งอื่น มียอดเพิ่มขึ้น ร้อยละ ๕.๖๓ และ ๑๗.๘๓ ตามลำดับ ซึ่งรายการส่วนใหญ่ของรายได้จากแหล่งอื่นที่มียอดเพิ่มขึ้น คือรายได้ ค่ารักษาพยาบาล คิดเป็นร้อยละ ๑๕.๒๑

### ด้านค่าใช้จ่าย

ในปีงบประมาณ พ.ศ.๒๕๕๘ กรมอนามัยมีค่าใช้จ่าย เพิ่มขึ้นร้อยละ ๑.๓๑ เมื่อเทียบกับปีงบประมาณ พ.ศ.๒๕๕๗ หากพิจารณาในรายละเอียดพบว่า ค่าใช้จ่ายที่เพิ่มขึ้น/ลดลง อย่างมีสาระสำคัญได้แก่ ค่าใช้จ่าย บุคลากร และค่าบำเหน็จบำนาญ มียอดเพิ่มขึ้นร้อยละ ๓.๖๙ และ ๑๔.๓๗ ตามลำดับ ส่วนค่าใช้จ่ายที่ลดลง ได้แก่ ค่าตอบแทน และค่าใช้สอย มียอดลดลงร้อยละ ๒๖.๔๐ และ ๑๑.๓๕ ตามลำดับ

### ๓. การวิเคราะห์อัตราส่วนทางการเงิน (Financial Ratio)

$$\text{Current Ratio} = \frac{๕๔๗,๐๔๓,๓๔๐.๗๖}{๓๗,๓๑๗,๒๘๗.๕๓}$$

$$= ๑๔.๖๖ \text{ เท่า}$$

$$\text{Quick Ratio} = \frac{๔๕๐,๒๐๔,๗๑๗.๔๐}{๓๗,๓๑๗,๒๘๗.๕๓}$$

$$= ๑๒.๐๖ \text{ เท่า}$$

ระยะเวลาถัวเฉลี่ยการเก็บลูกหนี้ค่ารักษาพยาบาล

$$= \frac{๓๖๕ \times ๑๐,๑๒๕,๙๓๑.๖๐}{๔๕๓,๔๕๗,๙๕๒.๘๕}$$

$$= ๘ \text{ วัน}$$

ระยะเวลาถัวเฉลี่ยการหมุนเวียนเวชภัณฑ์ยา และเวชภัณฑ์ที่มีใช้ยา

$$= \frac{๓๖๕ \times ๑๓,๗๘๗,๘๓๗.๓๑}{๖๕,๖๕๒,๖๗๑.๐๑}$$

$$= ๗๗ \text{ วัน}$$

### บทวิเคราะห์

จากอัตราส่วนทางการเงินที่ได้ ทั้งแบบ Current Ratio = ๑๔.๖๖ เท่า และ Quick Ratio = ๑๒.๐๖ เท่า อยู่ในระดับที่สูงกว่าเกณฑ์มาตรฐาน แสดงให้เห็นถึงสภาพคล่องที่สูง นั้นหมายถึงความสามารถในการชำระหนี้ระยะสั้นค่อนข้างสูง เจ้าหนี้ระยะสั้นจะได้รับความปลอดภัยแน่นอน และสินทรัพย์หมุนเวียนส่วนใหญ่จะเป็น เงินสดและรายการเทียบเท่าเงินสด ซึ่งมีถึงร้อยละ ๘๐.๕๒ ของสินทรัพย์หมุนเวียนรวม

ระยะเวลาในการเก็บลูกหนี้ค่ารักษาพยาบาล = ๘ วัน แสดงให้เห็นถึงประสิทธิภาพในการเรียกเก็บหนี้สูง นั้นหมายถึงความสามารถเปลี่ยนสภาพลูกหนี้เป็นเงินสดได้เร็ว

ระยะเวลาการหมุนเวียนเวชภัณฑ์ยา และเวชภัณฑ์ที่มีใช้ยา = ๗๗ วัน แสดงให้เห็นถึงระยะเวลาในการเก็บเวชภัณฑ์ยา และเวชภัณฑ์ที่มีใช้ยาคงคลัง นั้นหมายถึงการสต็อกเวชภัณฑ์ยา และเวชภัณฑ์ที่มีใช้ยาจำนวนมากและเก็บนานถึง ๗๗ วันถึงมีการใช้



## บทที่ ๔

### บทสรุป

จากการที่รัฐบาลนำระบบการบริหารงานการเงินการคลังภาครัฐแบบอิเล็กทรอนิกส์ หรือระบบ GFMS มาใช้ในการดำเนินงานปรับปรุงระบบการจัดการด้านการเงินการคลังของภาครัฐให้มีความทันสมัยและมีประสิทธิภาพยิ่งขึ้น โดยนำเทคโนโลยีสารสนเทศมาประยุกต์ใช้ เพื่อปรับกระบวนการดำเนินงานและการจัดการภาครัฐด้านระบบงบประมาณ ระบบจัดซื้อจัดจ้าง ระบบเบิกจ่าย ระบบรับและนำส่งระบบสินทรัพย์ถาวร และระบบบัญชี ให้เป็นไปในทิศทางเดียวกับนโยบายปฏิรูปราชการที่เน้นประสิทธิภาพและความคล่องตัวในการดำเนินงาน รวมทั้งมุ่งหวังให้เกิดการใช้ทรัพยากรภายในองค์กรอย่างคุ้มค่า เพื่อให้ได้มาซึ่งข้อมูลสถานภาพการคลังภาครัฐที่ถูกต้องรวดเร็ว สามารถตอบสนองนโยบายการบริหารเศรษฐกิจของประเทศ

กรมอนามัย ในฐานะเป็นหน่วยงานที่เกี่ยวข้องกับงานตามระบบ GFMS ในฐานะหน่วยปฏิบัติ เช่นเดียวกับส่วนราชการทั่วไป และมีหน่วยงานภายใต้สังกัดอยู่ส่วนภูมิภาค จึงได้เพิ่มบทบาทหน้าที่ในการเป็นผู้ตรวจสอบ ให้คำแนะนำ และเป็นที่ปรึกษาให้แก่หน่วยงานส่วนภูมิภาค ทั้งในเรื่องการจัดทำบัญชี และทุกกระบวนการดำเนินงานในระบบ GFMS และจากการจัดทำและวิเคราะห์รายงานการเงินกรมอนามัย ซึ่งเป็นการรวบรวมข้อมูลการเงินของทุกหน่วยงานที่เป็นหน่วยเบิกจ่ายในสังกัดกรมอนามัย โดยนำข้อมูลที่ได้จากการบันทึกบัญชีของทุกหน่วยเบิกจ่ายตามเกณฑ์คงค้างในระบบ GFMS มาจัดทำและวิเคราะห์รายงานการเงินกรมอนามัย ทำให้ได้รับทราบถึงปัญหาว่า ข้อมูลที่ได้จากการจัดทำและวิเคราะห์รายงานการเงินกรมอนามัย ยังขาดความน่าเชื่อถือ ไม่สามารถสะท้อนสถานภาพการคลังและผลการดำเนินงานของกรมอนามัย ได้อย่างแท้จริง สาเหตุมาจากข้อมูลที่น่าเข้าระบบไม่ถูกต้อง ไม่ครบถ้วน ทำให้ข้อมูลที่น่ามาจัดทำและวิเคราะห์รายงานการเงินกรมอนามัยมีความคลาดเคลื่อน และส่งผลทำให้ขาดลักษณะเชิงคุณภาพของงบการเงิน

จากการจัดทำและวิเคราะห์รายงานการเงินกรมอนามัย ประจำปีงบประมาณ พ.ศ.๒๕๕๘ สามารถสรุปผลการวิเคราะห์ ได้ดังต่อไปนี้

#### การวิเคราะห์แบบแนวตั้ง (Common size) สรุปดังนี้

รายงานการเงินกรมอนามัย ประจำปีงบประมาณ พ.ศ.๒๕๕๘ มีสินทรัพย์รวม จำนวน ๑,๗๔๐,๑๕๗,๐๐๔.๘๘ บาท ร้อยละ ๖๘.๕๖ เป็นสินทรัพย์ไม่หมุนเวียน คือ ที่ดิน อาคาร และอุปกรณ์ ส่วนสินทรัพย์หมุนเวียนมีจำนวนร้อยละ ๓๑.๔๔ ส่วนใหญ่ ร้อยละ ๒๕.๓๑ เป็นเงินสดและรายการเทียบเท่าเงินสด สำหรับหนี้สินและสินทรัพย์สุทธินั้น กรมอนามัยมีหนี้สินรวม ร้อยละ ๕.๐๓ และมีสินทรัพย์สุทธิ ร้อยละ ๙๔.๙๗ หนี้สินกรมอนามัยประกอบด้วย หนี้สินหมุนเวียน ร้อยละ ๒.๑๕ และหนี้สินไม่หมุนเวียน ๒.๘๘

หนี้สินหมุนเวียนส่วนใหญ่ ร้อยละ ๑.๕๘ เป็นเจ้าระยะสั้นประเภทเจ้าหนี้การค้าบุคคลภายนอก และหนี้สินไม่หมุนเวียนส่วนใหญ่ ร้อยละ ๒.๕๒ เป็นเงินสนับสนุนจากหน่วยงาน สสส. สปสช. WHO

ในส่วนของผลการดำเนินงานมีรายได้สูงกว่าค่าใช้จ่ายสุทธิ จำนวน ๑๔๔,๗๖๔,๖๐๗.๕๘ บาท คิดเป็นร้อยละ ๔.๕๕ ของรายได้รวม ซึ่งรายได้จากการดำเนินงานรวม จำนวน ๓,๑๘๒,๒๐๖,๒๐๙.๓๑ ร้อยละ ๗๙.๗๐ เป็นรายได้เงินงบประมาณ ส่วนรายได้ค่ารักษาพยาบาล คิดเป็นจำนวนร้อยละ ๑๔.๕๙ สำหรับค่าใช้จ่ายในการดำเนินงานนั้น กรมอนามัยมีค่าใช้จ่าย จำนวน ๓,๐๓๗,๒๐๗,๓๓๑.๗๖ ร้อยละ ๕๐.๑๙ เป็นค่าใช้จ่ายบุคลากร ส่วนค่าใช้จ่ายลำดับรองลงมาคือค่าใช้จ่ายสื่อ คิดเป็นจำนวนร้อยละ ๑๙.๒๗

### **การวิเคราะห์แบบแนวโน้ม (Trend Analysis) สรุปดังนี้**

รายงานการเงินกรมอนามัย ณ ๓๐ กันยายน ๒๕๕๘ เปรียบเทียบกับ รายงานการเงิน ณ ๓๐ กันยายน ๒๕๕๗ รายการที่สำคัญ พบว่า

#### **สินทรัพย์หมุนเวียน**

ในปีงบประมาณ พ.ศ.๒๕๕๘ กรมอนามัยมีสินทรัพย์หมุนเวียน เพิ่มขึ้นร้อยละ ๖.๗๕ เมื่อเทียบกับ ปีงบประมาณ พ.ศ.๒๕๕๗ หากพิจารณาในรายละเอียดพบว่า เงินสดและรายการเทียบเท่าเงินสด และลูกหนี้ระยะสั้น มียอดเพิ่มขึ้นร้อยละ ๔.๙๐ และ ๙๑.๐๕ ตามลำดับ ซึ่งรายการส่วนใหญ่ของลูกหนี้ระยะสั้นที่มียอดเพิ่มขึ้น คือลูกหนี้เงินยืมราชการ และถึงแม้สินค้าคงเหลือ และวัสดุคงเหลือ จะมีจำนวนลดลง ร้อยละ ๙.๖๘ และ ๘.๗๓ ตามลำดับ แต่มูลค่าไม่สูงมากเมื่อเทียบกับมูลค่าของเงินสดและรายการเทียบเท่าเงินสด และลูกหนี้ระยะสั้น ซึ่งมีการเพิ่มขึ้นอย่างเป็นสาระสำคัญ จึงส่งผลให้สินทรัพย์หมุนเวียนในปีงบประมาณ พ.ศ. ๒๕๕๘ เพิ่มขึ้น

#### **สินทรัพย์ไม่หมุนเวียน**

ในปีงบประมาณ พ.ศ.๒๕๕๘ กรมอนามัยมีสินทรัพย์ไม่หมุนเวียน เพิ่มขึ้นร้อยละ ๔.๖๙ เมื่อเทียบกับ ปีงบประมาณ พ.ศ.๒๕๕๗ หากพิจารณาในรายละเอียดพบว่า อาคาร และครุภัณฑ์ มีจำนวนเพิ่มขึ้นร้อยละ ๔.๘๘ จึงส่งผลให้สินทรัพย์หมุนเวียนในปีงบประมาณ พ.ศ.๒๕๕๘ เพิ่มขึ้น

#### **หนี้สินหมุนเวียน**

ในปีงบประมาณ พ.ศ.๒๕๕๘ กรมอนามัยมีหนี้สินหมุนเวียน ลดลงร้อยละ ๗.๗๕ เมื่อเทียบกับ ปีงบประมาณ พ.ศ.๒๕๕๗ หากพิจารณาในรายละเอียดพบว่า เจ้าหนี้ระยะสั้น มียอดลดลงร้อยละ ๑๓.๖๑ ซึ่งรายการส่วนใหญ่ของเจ้าหนี้ระยะสั้นที่มียอดลดลง คือเจ้าหนี้การค้าบุคคลภายนอก และถึงแม้เงินรับฝากระยะสั้น

จะมีจำนวนเพิ่มขึ้นร้อยละ ๑๔.๔๗ แต่มูลค่าไม่สูงมากเมื่อเทียบกับมูลค่าของเจ้าหนี้ระยะสั้น ซึ่งมีการลดลง  
อย่างเป็นสาระสำคัญ จึงส่งผลให้หนี้สินหมุนเวียนในปีงบประมาณ พ.ศ.๒๕๕๘ ลดลง

### หนี้สินไม่หมุนเวียน

ในปีงบประมาณ พ.ศ.๒๕๕๘ กรมอนามัยมีหนี้สินไม่หมุนเวียน ลดลงร้อยละ ๕๑.๘๑ เมื่อเทียบกับ  
ปีงบประมาณ พ.ศ.๒๕๕๗ หากพิจารณาในรายละเอียดพบว่า เจ้าหนี้เงินโอนและรายการอุดหนุนระยะยาว  
และเงินอุดหนุนราชการรับจากคลังระยะยาว มียอดลดลงร้อยละ ๕๔.๕๗ และ ๑๖.๕๖ ตามลำดับ ซึ่งรายการ  
เจ้าหนี้เงินโอนและรายการอุดหนุนระยะยาวมียอดลดลง เนื่องจากกรมอนามัยมีการใช้จ่ายเงินนอก  
งบประมาณที่ได้รับการสนับสนุนจาก หน่วยงาน สสส. สปสช. WHO มากกว่าปีงบประมาณที่ผ่านมา จึงส่งผล  
ให้หนี้สินหมุนเวียนในปีงบประมาณ พ.ศ.๒๕๕๘ ลดลง

### ด้านรายได้

ในปีงบประมาณ พ.ศ.๒๕๕๘ กรมอนามัยมีรายได้ เพิ่มขึ้นร้อยละ ๗.๙๐ เมื่อเทียบกับปีงบประมาณ  
พ.ศ.๒๕๕๗ หากพิจารณาในรายละเอียดพบว่า รายได้จากงบประมาณ และรายได้จากแหล่งอื่น มียอดเพิ่มขึ้น  
ร้อยละ ๕.๖๓ และ ๑๗.๘๓ ตามลำดับ ซึ่งรายการส่วนใหญ่ของรายได้จากแหล่งอื่นที่มียอดเพิ่มขึ้น คือรายได้  
ค่ารักษาพยาบาล คิดเป็นร้อยละ ๑๕.๒๑ ของรายได้จากแหล่งอื่นรวม

### ด้านค่าใช้จ่าย

ในปีงบประมาณ พ.ศ.๒๕๕๘ กรมอนามัยมีค่าใช้จ่าย เพิ่มขึ้นร้อยละ ๑.๓๑ เมื่อเทียบกับปีงบประมาณ  
พ.ศ.๒๕๕๗ หากพิจารณาในรายละเอียดพบว่า ค่าใช้จ่ายที่เพิ่มขึ้น/ลดลง อย่างมีสาระสำคัญได้แก่ ค่าใช้จ่าย  
บุคลากร และค่าบำเหน็จบำนาญ มียอดเพิ่มขึ้นร้อยละ ๓.๖๙ และ ๑๔.๓๗ ตามลำดับ ส่วนค่าใช้จ่ายที่ลดลง  
ได้แก่ ค่าตอบแทน และค่าใช้จ่ายสอย มียอดลดลงร้อยละ ๒๖.๔๐ และ ๑๑.๓๕ ตามลำดับ

### การวิเคราะห์อัตราส่วนทางการเงิน (Financial Ratio) สรุปดังนี้

จากอัตราส่วนทางการเงินที่ได้ ทั้งแบบ Current Ratio = ๑๔.๖๖ เท่า และ Quick Ratio = ๑๒.๐๖  
เท่า อยู่ในระดับที่สูงกว่าเกณฑ์มาตรฐาน แสดงให้เห็นถึงสภาพคล่องที่สูง นั้นหมายถึงความสามารถในการ  
ชำระหนี้ระยะสั้นค่อนข้างสูง เจ้าหนี้ระยะสั้นจะได้รับความปลอดภัยแน่นอน และสินทรัพย์หมุนเวียนส่วนใหญ่  
จะเป็น เงินสดและรายการเทียบเท่าเงินสด ซึ่งมีถึงร้อยละ ๘๐.๕๒ ของสินทรัพย์หมุนเวียนรวม

ระยะเวลาในการเก็บลูกหนี้ค่ารักษาพยาบาล = ๘ วัน แสดงให้เห็นถึงประสิทธิภาพในการเรียกเก็บ  
หนี้สูง นั้นหมายถึงความสามารถเปลี่ยนสภาพลูกหนี้เป็นเงินสดได้เร็ว

ระยะเวลาการหมุนเวียนเวชภัณฑ์ยา และเวชภัณฑ์ที่มีใช้ยา = ๗๗ วัน แสดงให้เห็นถึงระยะเวลาในการเก็บเวชภัณฑ์ยา และเวชภัณฑ์ที่มีใช้ยาคงคลัง นั้นหมายถึงการสต็อกเวชภัณฑ์ยา และเวชภัณฑ์ที่มีใช้ยาจำนวนมากและเก็บนานถึง ๗๗ วันถึงมีการใช้

## ปัญหา

๑. หน่วยงานในส่วนภูมิภาคส่วนใหญ่ขาดบุคลากรด้านบัญชี และมีการสับเปลี่ยนหมุนเวียนโยกย้ายผู้รับผิดชอบงานบัญชีบ่อย ทำให้การปฏิบัติงานไม่ต่อเนื่อง ไม่เป็นปัจจุบัน และเกิดข้อผิดพลาดเนื่องจากเจ้าหน้าที่ขาดความรู้และทักษะเกี่ยวกับงานบัญชี

๒. ข้อมูลที่ได้จากการจัดทำและวิเคราะห์รายงานการเงินกรมอนามัยยังขาดความน่าเชื่อถือไม่สามารถสะท้อนฐานะการเงินและผลการดำเนินงานของหน่วยงานได้อย่างแท้จริง สาเหตุจากข้อมูลที่น่าเข้าระบบไม่ถูกต้อง ทำให้ข้อมูลที่น่ามาจัดทำและวิเคราะห์รายงานการเงินมีความคลาดเคลื่อนและส่งผลทำให้ขาดลักษณะเชิงคุณภาพของงบการเงิน

## ข้อเสนอแนะ

๑. ขอให้ผู้บริหารให้ความสำคัญงานบัญชีมากยิ่งขึ้น พิจารณาให้ความสำคัญในเรื่องอัตรากำลังและคุณสมบัติของเจ้าหน้าที่ที่ได้รับมอบหมายให้ปฏิบัติงานด้านบัญชีของหน่วยงาน ซึ่งจำเป็นต้องมีวุฒิการศึกษาด้านบัญชี และจะต้องมีการสอนงานบัญชีให้ผู้ที่ได้รับมอบหมายสามารถปฏิบัติงานได้ต่อเนื่องเป็นปัจจุบัน

๒. ควรมีการฝึกอบรมให้กับเจ้าหน้าที่ผู้ปฏิบัติงานในระบบ GFMS เพื่อเพิ่มพูนทักษะ ความรู้ความเข้าใจในเรื่องบัญชีและการปฏิบัติงานในระบบ GFMS ส่งผลให้รายงานการเงินของกรมอนามัย มีความถูกต้อง ครบถ้วน และน่าเชื่อถือมากยิ่งขึ้น

## บรรณานุกรม

กรมบัญชีกลาง สำนักมาตรฐานด้านการบัญชีภาครัฐ กลุ่มมาตรฐานและนโยบายบัญชีภาครัฐ  
หลักการและนโยบายบัญชีสำหรับหน่วยงานภาครัฐ ฉบับที่ ๒ ประกาศใช้ ๖ มกราคม ๒๕๕๖

กรมบัญชีกลาง สำนักมาตรฐานด้านการบัญชีภาครัฐ กลุ่มงานระบบบัญชีภาครัฐ  
หนังสือกรมบัญชีกลาง ที่ กค ๐๔๒๓.๓/ว ๒๘๑ เรื่อง แนวทางการตรวจสอบบัญชีของส่วนราชการในระบบ  
GFMS ลงวันที่ ๒๓ กรกฎาคม ๒๕๕๕

กรมบัญชีกลาง สำนักมาตรฐานด้านการบัญชีภาครัฐ  
หนังสือกรมบัญชีกลาง ที่ กค ๐๔๒๓.๒/ว ๒๓๗ เรื่อง แนวปฏิบัติทางบัญชีประกอบมาตรฐานการบัญชีภาครัฐ  
ฉบับที่ ๑ การนำเสนองบการเงิน ลงวันที่ ๘ กันยายน ๒๕๕๗

กรมบัญชีกลาง สำนักกำกับและพัฒนาระบบการบริหารการเงินการคลังภาครัฐแบบอิเล็กทรอนิกส์  
หนังสือกรมบัญชีกลาง ที่ กค ๐๔๐๙.๓/ว ๑๓๔ เรื่อง วิธีการเรียกรายงานการเงินในระบบ GFMS  
ลงวันที่ ๓๑ มีนาคม ๒๕๕๘

กรมบัญชีกลาง สำนักมาตรฐานด้านการบัญชีภาครัฐ กลุ่มงานระบบบัญชีภาครัฐ  
หนังสือกรมบัญชีกลาง ที่ กค ๐๔๒๓.๓/ว ๒๖๗ เรื่อง คู่มือการบัญชีภาครัฐสำหรับส่วนราชการ  
ลงวันที่ ๓๓ สิงหาคม ๒๕๕๘

ข้อมูลเพื่อการสืบค้นเพิ่มเติมเกี่ยวกับระบบการบริหารการเงินการคลังภาครัฐแบบอิเล็กทรอนิกส์  
เว็บไซต์ กรมบัญชีกลาง [www.cgd.go.th](http://www.cgd.go.th)

เว็บไซต์ ระบบการบริหารการเงินการคลังภาครัฐแบบอิเล็กทรอนิกส์ [gfmisreport.gfmis.go.th](http://gfmisreport.gfmis.go.th)